滿洲報

(本報價目)每月一圓四角六個月七圓八角全年十五圓報費先惠郵票不收(外國除中國日本概加郵稅)(廣告刊資)一行十二字起碼一日每行一圓特別地位加倍長期者另議以上俱以現大洋爲本位但朝鮮臺灣日本內地即以日本金幣爲本位

大連市常盤町二十九番地 發行所 滿洲報社 電話

發行人 王平山 編輯人 金念曾 印刷人 金蓁章

THE MAN CHOU PAO 29-31 Tokiwacho Dairen, Manchoukuo.

昭和九年六月十七日

宮殿下於盛大奉送中 果成大命而歸國

由奉抵連即參拜神社忠靈塔 蒞長官茶會後逕赴埠頭登艦

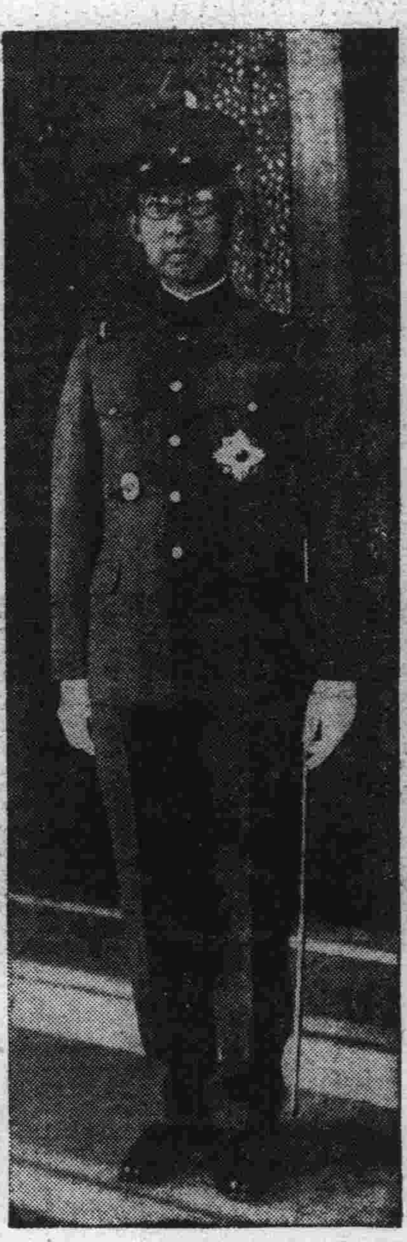

上爲臨別之宮殿下尊影 殿下蒞滿經過極忙之十日仍毫無疲勞之色英姿颯爽宜永在滿洲人士之欽仰中也

以可賓滿日國交永遠親善與滿日兩國國民友愛不渝之御名代而被差遣之秩父宮雍仁親王殿下今果成重要使命以滯滿最後之一日親過大連於十五日夕刻離滿矣思殿下自五日入滿以來以日皇陛下之御名代且又爲景仰不能措之宮殿下在滿滯留十日間之長上自皇帝皇后下至三千萬國民之間將日本皇室對友邦滿洲國和親之誠以尊重之身全爲具現於滿日兩國之史上放以燦爛光彩爲襄爲迎殿下入滿第一步今日再迎果成重大使命之殿下之大連市重被人民歡忭光榮如醉似狂矣由五日正午頃大連驛頭之御道口時行撒水街路樹之槐綠益入濃厚初夏之薰風慢吹綠葉御晴霽於午後二時由大連驛前至日本橋間有現役陸軍軍人等團體整列以迎由大山通至大廣場間之御道有小學校男女中等學校學生堵列以待殿下之通過比至午後二時三十分大連驛月台有關東廳日下中村兩局長御影池民政署長枝原要港部司令官伍堂中將牧野少將山內中將井上少將岩井長谷部兩少將小川大連市長杉浦高等法院長下田檢察官長森本地方法院長等有資格者及英美兩國駐大連領事等陸續到來於二時三十五分承御召列車之先頭之先驅列車靜行入站通過着車月台奉迎諸員正身以待稍間至同時五十分御召列車於機關車前部交叉滿日兩國旗而入站矣(在所定之位置停車)殿下着陸軍大尉通常禮裝由後部展望台對奉迎諸員舉手示意而下車林式部長官植田中將津田少將桑島亞細亞局長等隨員及菱刈關東軍司令官林八田正副總裁村上理事羽田鐵道部長等奉送諸關係者與沈首席接伴員以下遠藤許劉田中小泉各接伴員謝滿洲國政府代表以下由展望車前部昇降口下車殿下由稻川大連驛長先導乘在驛前廣場之御召自動車由林式部長官陪乘於午後二時五十五分繼續入下沼水上署長飯島憲兵分隊長土谷曹沼兩警部補乘三輪汽車以供側衛寺田大連署長岡本憲兵特務曹長同乘之後驅車續御召車於各隨員扈從赴大連神社矣

御名代宮殿下於三時五分抵大連神社前受水野神官之出迎由該神官先導晉神殿殿下台覽神場深現慈愛當即淨手參進神殿前而行拜禮於三時十分由大連神社出發赴忠靈塔在播磨町若狹町西公園町御道有奉拜市民學生團體堵列兩側殿下對奉拜者賜以會釋於三時二十分着忠靈塔進塔內殿禮拜殿下對爲滿洲國建國之礎石曝骨於滿蒙之野之幾多忠魂禮拜之刹那感慨頗深如斯禮拜已終殿下於三時廿五分由忠靈塔出發再登御道返回日本橋於三時三十五分着

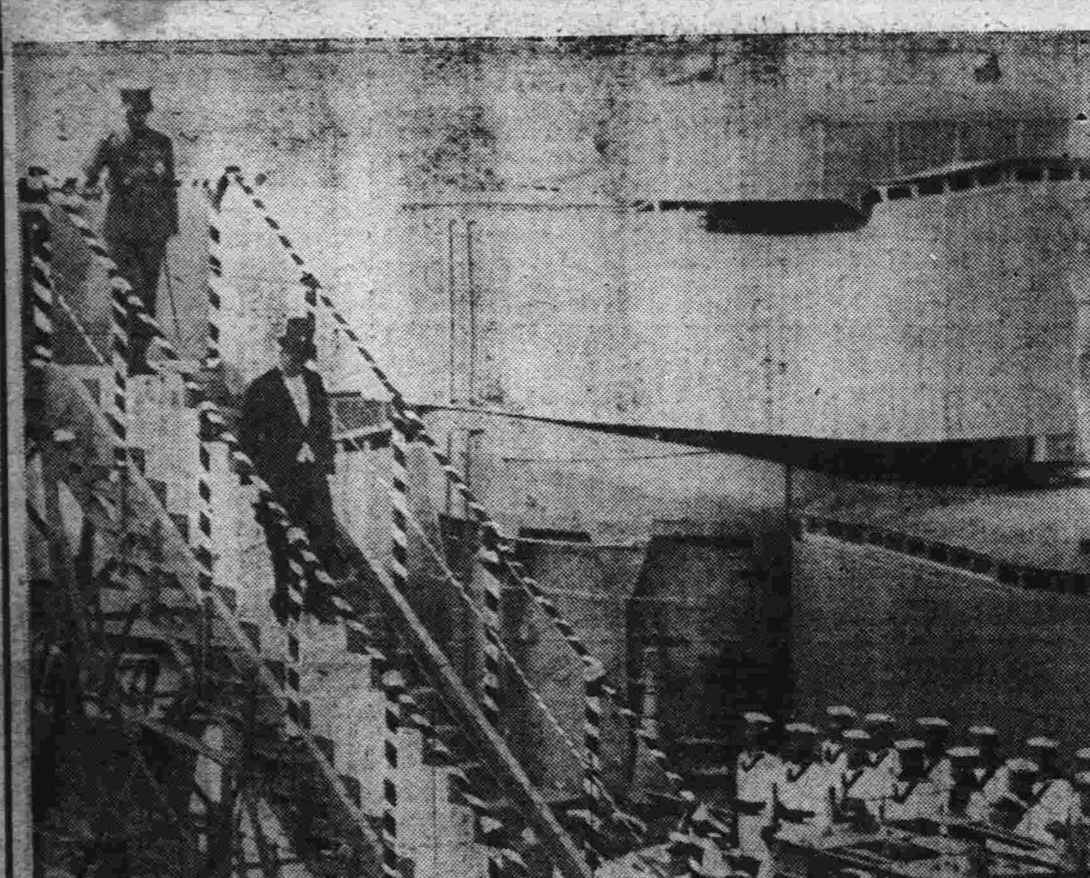

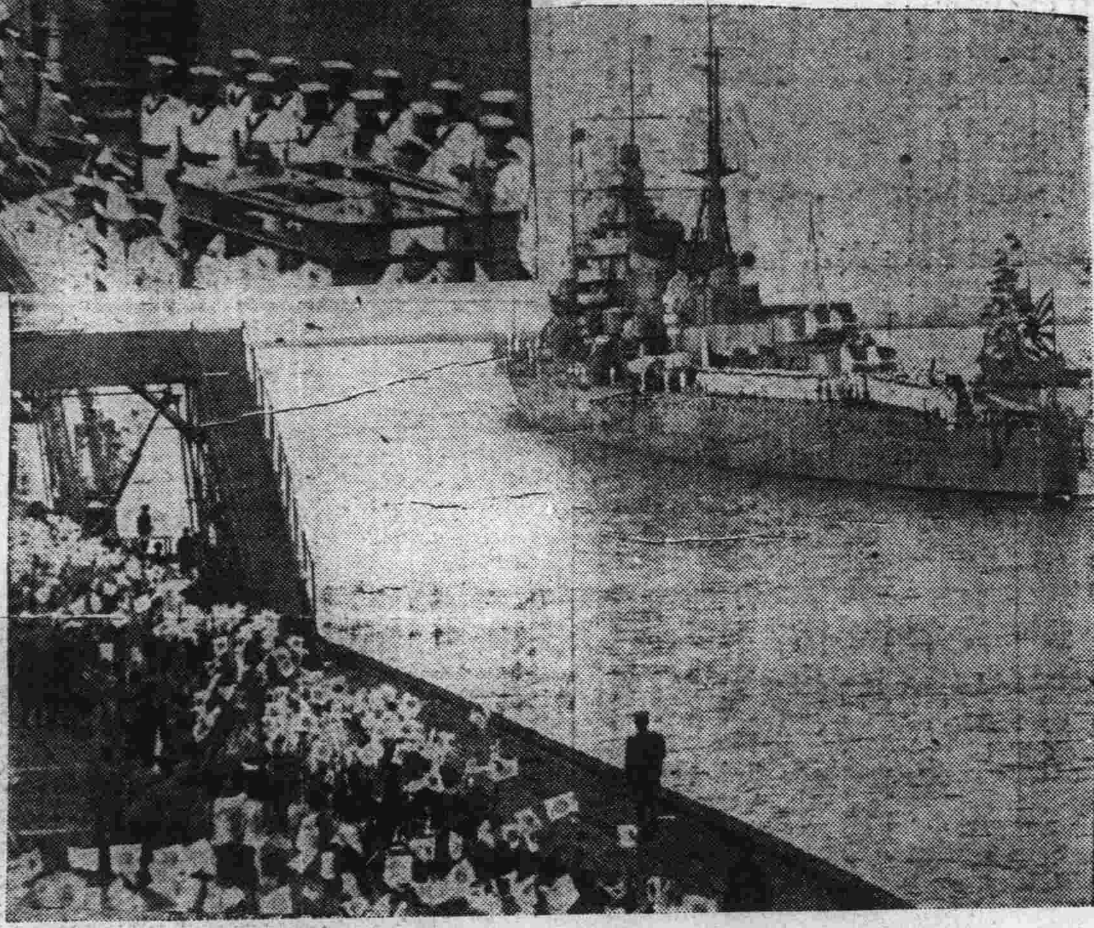

寫眞說明

(上)離滿歸國之秩父宮殿下由大連埠頭登艦

(中)軍學各界代表數千人對離岸之御艦揚旗恭送

(下)殿下參拜大連神社後退出時光景

滿洲館臨菱刈長官主開之御茶會

秩父御名代宮殿下於展拜忠靈塔後在三時三十五分駕抵滿洲館於四時廿分臨關東長官主開之茶會出席者有下列人員

秩父宮殿下隨員

林式部長官植田中將津田少將桑島外務省亞細亞局長菱刈關東長官鹽原秘書官大場警務局長日下內務局長中村財務局長杉浦高等法院長下田檢察官長野田工科大學長御影池大連民政署長藤井所遞信局長渡邊海務局長森本地方法院長枝原要港部司令官鏡山要塞司令官三毛獨立守備隊長小林駐滿海軍部司令官田代憲兵司令官

滿洲國方面

沈宮內府大臣許衛處長遠藤總務廳長謝外交部大臣長尾民政部總務司長加藤宮內府秘書官

林滿鐵總裁八田副總裁伍堂村上山西河本山崎本總理事小川大連市長高田大連商工會議所會頭張本政大連商會長滿洲電信電話會社山內總裁駐連德英美各國領事寺田大連警察署長久下沼大連水上警察署長以及滿日各界要員計九十二名殿下於五時退席稍行休息於五時卅分駕出滿洲館直赴埠頭矣

駕抵碼頭

駕臨滿洲館菱刈長官敬設之茶會之御名代宮殿下午後五時卅分由滿洲館啓節向奉拜市民賜予會釋五時四十分駕抵碼頭在待合所大門前降車先是大連港甲埠頭第一第二兩埠頭繫留之船舶由正午即改繫於乙埠頭第三埠頭以後御艦足柄繫留於第二埠頭十號十一號碼頭岸壁旅順要港部二等巡洋艦天龍繫留於十五號碼頭恭候殿下乘艦殿下當經關稅埠頭事務所長先導出待合室登棧橋而隨員及其他扈從由第一號棧橋繼抵二埠頭岸壁當時橫山足柄艦長於岸壁奉迓殿下旋經橫山艦長恭導殿下入艦內御座所是時正爲九時五十分移時林式部長官以下隨員均登艦已華菱刈軍司令官林總裁以下具有單獨賜謁之資格者皆伺候艦內蒙殿下賜以告別之言詞之後一同恐懼退艦是日埠頭構內甲埠頭有各團體一般奉拜者第二埠頭十二號十三號十四號碼頭岸壁爲在鄉軍人各學校生徒代表等約四千名爲奉迎殿下離滿均手持國旗齊集埠頭迨午後六時御艦足柄由滿鐵小蒸汽船大連丸奉天丸兩輪曳航靜然離開岸壁是時恭呼萬歲之聲勢如怒濤響過雲霄且四千名均異口同音衝口而出並有國旗隨風招展一時大連港頭極呈盛觀而可畏敬之殿下復於艦橋賜予舉手會釋後御艦乃肅然離岸當艦首轉右趨向關門時軍艦天龍亦拔錨奉隨御艦開赴港外是時正當夕陽晚照三山島一帶風平波靜海面映紅彷彿象徵殿下航海之平安者迨御艦出港外同時即加足速力由三山島附近於時過黃白雲而右折排浪進航天龍艦隨至南三山島附近於時近黃昏之際全乘員於上甲板整列舉行莊嚴之登船式禮恭祈御艦足柄之平安航海旋即歸航旅順又是日埠頭構內之奉送者直候至不觀艦影始於高呼萬歲聲中默禱御駕平安而各自散去云

喜我國之邁進 願隣誼益厚

宮殿下於離滿之際 對我國民特賜聲明

御名代秩父宮殿下當離滿之際對滿洲國民賜如左之聲明

今次奉我天皇陛下之命對貴國皇帝陛下親致登極慶祝之意幸得完成其使命者爲余之衷心欣快者也余受貴國朝野之熱誠歡迎深以爲多得親與貴國諸名士會談之機會尤爲喜悅余由今次訪問得親聞貴國未拘於建國之日尚淺而以國家百般規模駸駸邁進國運前途洋洋之狀況實不勝慶賀望今後貴我兩國益厚善隣之誼

秩父宮殿下定於十八日抵東京

男女學生代表萬人奉迎

以日皇陛下之御名代而渡滿果成重大使命之秩父宮殿下定於十八日午後二時四十分歸着東京驛故東京市丸大樓及郵船大樓前有小學校生徒代表五千名海上大樓前有中等學校補習學校青年訓練所男女青少年團防護團代表五千名合計一萬名整列至驛前奉迎(國通十六日東京電)

通車後滿華可期好轉 及寧府決意通車原由

東亞旅行社內容及經理人選 山海關將設稅關通郵亦在邇

通車問題最後協商之結果決由七月一日實行通車(十六日北平電)

關於通車問題決設立一第三者之會社並訂同一格式之合同以實行通車該會社名稱決定爲東亞旅行社總經理由華方任命副經理由北寧路方面委任云(十六日北平電)

北寧奉山兩線通車決由七月一日實行於茲其於停戰協定後歷一年餘迭經接洽之通車問題已見解決矣其於滿洲國華北間被切斷之大動脈亦得完全結連查通車問題解決案乃双方另設一第三者之東亞旅行社由双方締結同一格式之契約該會社係準備四列車(一列車連結九輛)每日双方各開一輛車乘務員在山海關交代又資本金定爲百萬元本社設於山海關經理由華方副經理由北寧路方面任命之華方現交涉以棉業統制會主任陳光甫就任總經理云(十六日北平電)

東亞旅行社資本金百萬元本社設於山海關(十六日北平電)

其會堅持延期策之南京政府經至承認解決通車問題者係因日滿方面追及其實行停戰協定附帶之口約並因國聯理事會華方未獲有利之開展如郵政問題認其與滿洲國通郵是以遂排除孫科一派猛烈之反對率至決意使其實現蔣介石且以私案提出通車問題通過政治會議決定使其一任行政院及軍事委員會交通部並將實際問題委任殷同逐至有此次之成立至於通郵問題國聯既作原則的決定是以若不追及則華方仍當敷衍如前不肯實行雖然發現結局在最近亦必解決云(北平十六日電)

貫通滿洲國與華北一大動脈之通車問題解決後滿洲國及華北兩方面必獲極重大影響再兼設關問題亦隨之解決則連輸與人事之往來定即暢旺乃必然之事對於經濟提攜之實華北民衆對滿洲國之憧憬更必釀成華北眞實和平空氣自九一八事變後斷絕之滿洲國與華北之聯係經此一大動脈結合後即可期待漸次趨於好轉云(十六日北平電)

山海關設關問題之實現上殊有影響故決解決山海關稅問題決以天津海關分所之形式在山海關正式徵稅(十六日北平電)

歐亞公司開闢 蘭寧航空線 十九日開航

歐亞公司爲發展西北交通起見特開闢蘭寧新航線自蘭州抵寧夏長四百公里十九日正式開航(十六日上海電)

俄機又旋廻於密山之上空

當局將加嚴重抗議

據哈爾濱某機關所得情報於十三日午前十一時三十分頃突有蘇聯軍飛行機三架現於密山上空以保有一千五百米突之高度於附近一帶旋廻數回向密山東方國境方面飛去滿洲國側對此事態殊爲重視調查事情後將向蘇聯側嚴重抗議

中日雙方協力 藏本案遂解決

須磨總領事訪汪謝努力 汪謂雨過天晴國交愈厚

關於藏本副領事失踪事件因該氏神經極其衰弱結果始惹起糾紛毫無疑惑餘地所謂被第三者架去說自能解消日本帝國政府盡量公表事件之眞相顛末並對本事件另向中國官憲正式陳謝其努力又於十四日須磨汪精衛兩氏會晤內容外務當局雖未接到公電如汪精衛所述雨過天晴雙方疑雲豁然掃淨並約將來國交益爲敦厚微諸以上事實可謂既往不咎勿須釀成重大問題其間即有少許曲折亦相信能得圓滿解決未卜能招來何等事態之此國際的大問題經中日兩國之理解協力同情可得圓滿解決(國通十六日東京電)

須磨總領事十四日午後四時赴官邸訪汪精衛對藏本事件中國之努力表深甚之謝意(十六日南京電)

總領事決辭職

日外省已電令勿辭 藏本氏煩悶有自殺之虞

須磨總領事此次感及藏本事件之責任重大已決辭意又朝海領事官補亦有殉總領事之意向一方藏本氏知自已捲起之波紋意外重大頗感煩悶有自殺之虞身邊警戒中日外務當局十四日下午電命須磨南京總領事謂勿須有提出辭職等事深望考究事件之善後處置云云(國通十六日東京電)

藏本氏意識仍欠缺明瞭

將使赴滬靜養

藏本副領事診察後經來京之上海福民病院松井博士診斷結果係強度神經衰弱意識欠缺明瞭時時有發作的興奮狀態擬於今明日中帶至上海使其靜養云(十六日南京電)

本報今日出版三大張

實業部 興安總署 佈告 第三號 第六號

爲佈告事查林場權整理法業制定茲將林場權者應取手續開列于後俾衆周知

一、林場權者應由康德元年六月二十日起至康德元年八月二十日止之期間內迅將伐採許可執照連同林場圖呈請實業部大臣或興安總署長官審定其林場權

一、請求審定林場權之呈請書應連同提出之林照及林場圖以原伐採許可執照及原圖爲限

一、林場權審定呈請書應於前開期間內呈繳於該管各省長或興安各分省長

一、在前開期間內未經呈請林場權之審定時依本法第三條之規定即行消滅其林場權

至其詳細情形訊所管省公署或興安分省公署

康德元年六月十三日

實業部大臣 張燕卿

興安總署長官 齊默特色木丕勒

實業部 興安總署 公告

茲制定關於林場權整理法之件林場權整理法第二條第一項之期間爲自康德元年六月二十日起至康德元年八月二十日止特此公告

康德元年六月十三日

實業部大臣 張燕卿

興安總署長官 齊默特色木丕勒

鳴謝老世昌洋行賠款迅速

啓者鄙人於上月間因不愼於火致將房屋如數焚燬幸事前在老世昌洋行保有火險現洋三千元事後經該行經理調查明確如數賠償足見該行信用卓着賠款迅速感激之餘謹登報端以茲介紹焉

小北門裏愼餘堂 鄙人 周介忱謹啓

鳴謝太古洋行和記洋行聯保公司賠款迅速

啓者敝號德聚福於三月十五日午後十時不幸倉庫起火延及櫃房將所有貨物鋪墊如數燬盡幸事前在太古和記聯保三公司保有國幣一萬五千元之火險事後經三公司派員查驗並無虛僞等情遂即按數賠償並無絲毫留難與折扣領款之下無以爲報特此鳴謝以誌介紹

奉天小北門裡 事主 德聚福謹啓

恭頌長白縣翟縣長德政

溯自長白縣事變以來胡匪猖獗出沒無常綁票劫掠擾亂地方男女老幼顛沛流離幸蒙我縣長坐鎭維持地方整頓商務佈置健兒盡力剿匪救民於水火萬難之中是以民得安居樂業縣長之政聲有口皆碑農商等一體恭送匾額並立德政碑以酬盛德追思縣長白坐鎭長白縣業六載愛民之政聲比比皆是而後等受縣長之沐風雨易勝言宣後等無可酬報茲藉報端聊頌大德而表鴻恩

長白崔子俊謹啓

遺失股票聲明作廢

啓者於大同元年九月城內失守將電話公司股票一三號一四號兩張皮八股電燈公司股票參百八拾圓兩張全被匪搶去勿論落何人手作廢特此登報聲明

双城東街蔚學孔謹啓

國曆六月四日卯時我

顯考戴公慶閣諱丕吉壽終於西安縣公署內宅正寢享壽七旬有一歲謹遵

慈命詹於國曆六月廿九日成主六月三十日發引舊曆五月十八日 五月十九日

回櫬海城原籍浮厝恐訃不週特此報

聞 孤子戴東藩泣血稽顙

通信處西安縣公署

希忒拉已飛抵威尼斯 與意揆作第一次會見
民衆熱烈歡迎頓呈雜沓氣象 兩氏對歐洲政局歡談兩小時

希忒拉首相諾伊萊外相及國釋黨新聞班長紀德里芝西氏搭乘之二架飛行機於十四日午前十時五分無事着威尼斯郊外飛行場準備歡迎之莫索里尼首相走近機側於德國國歌吹奏裏 **茲歐洲法西斯蒂兩巨頭作歷史的固行握手矣** 繼而希忒拉首相閣着黑制服之意大利水軍之儀仗兵莫索里尼希忒拉兩獨裁首相並肩驟馳歡談赴水之都威尼斯於一行通路之水上有意大利海軍之艦艇以待當放祝砲表示歡迎由北歐來訪之獨裁首相如斯比至希忒拉首相一行着威尼斯克蘭德旅館時整立以列之群衆作熱狂的歡呼威尼斯無時不呈雜沓之觀 少憩後希**忒拉首相與莫索里尼首相相携赴會見地之斯德拉以臨莫索里尼首相主開之午餐會** 午餐後希忒拉**莫索里尼兩首相退於別室關於一般歐洲政局交膝作有二小時之歡談** 於兩首相第一次會見終了後於十四日夕刻於威尼斯市長庭前舉行有意大利朝野貴顯四百名列席之晋樂會夜間並華麗之水上燈火行列以慰遠來之希忒拉首相等之旅情云（十五日威尼斯電）

胡世澤已起行

中國公使胡世澤十二日起程前往上海（十四日瑞士京城電）

切望日方以好意的解釋 大公報揭載

十四日大公報關於藏本事件揭載如左

藏本副領事於十三日午後在明孝陵發見其失踪原因係圖自殺故現已證明於華方毫無何等責任日本新聞通信社在未判明眞相前雖力傳將成爲第二中村事件第二杉村事件但我等關於該事件切望日方當作以好意的解釋萬不可輕輕而用以斷然等文字云（十四日天津電）

土大總統將訪俄都 會見斯達林氏
於本年九月將可實現 會見主題尙力守秘密

據倫敦電息土耳其大總統凱末爾氏豫定在今秋赴莫斯科會見斯達林氏該氏之路程當在七月末舉行陸軍大演習以後是以彼之訪問俄都將在九月兩氏會見之主題現雖附諸秘密但將不外爲與最近盛傳有可能性之德意市衛對抗藉使法俄提携愈將强化耳聞氏由俄都歸途中將訪問波斯更將會見羅馬國王加羅爾帝及猶哥斯拉夫亞歷山大帝當繼續成立中歐三國協定十四日德意首相又行會見之際外交界對於自中歐至東歐活潑之折衝均持甚大之注意云（國通十五日東京電）

護衛希氏身邊 以警官及法西斯團
威尼斯市事先準備

據威尼斯來電十四日飛來之希忒拉氏將於里德島着陸若天氣不佳則預定在佛爾米德或巴德阿着陸另乘汽車入威尼斯準備迎接首之威尼斯克德旅館已完我準備於首相滯在中將以八十名私服警官警戒旅館內外在爲歷史的會見之德意諸之按成電報電話指揮護衛希忒拉首相之法西斯團之斯達拉基氏之到當地將有多數之法西斯蒂團員集中於此（國通十五日東京電）

對歐洲政治情勢 互相交換意見
對於兩獨裁首相之會見 意政府發表非公式聲明

意大利政府對於十四日德意兩國首相會晤於十三日發表非公式聲明如下

莫索里尼與希忒拉兩首相早即蓄意對於歐洲一般的政治情勢交換意見而於威尼斯之兩首相會晤確爲該希望之結果也（十五日羅馬電）

美太平洋艦隊 司令官易人

據由紐約達東京電稱美國海軍部現已中止建造日前莫夫耶多提督計劃之備有飛行船板及六吋砲一萬噸級巡洋艦該艦係具有二十架飛機可乘作飛行母艦之巡洋艦建造一隻須費一千二百萬圓而其效能並不能發揮如巡洋船航空母艦等之職能因有此缺點故海軍部內極表反對逐實行更迭海軍首腦部現聯合艦隊司令長官畢芝德賽拉斯大將轉任兵學校長戰鬪艦隊司令長官季維斯大將轉補聯合艦隊司令長官統率聯合艦隊而歸太平洋（國通十五日東京電）

保加利亞 效法德意 亦解散政黨

保加利亞新政府十二日效意德兩國之所爲下令解散各政黨並各政治團體又勒令政黨機關報停止出版（十三日保加利亞京城電）

新喩上高 已無匪踪
劉膺古報告

劉膺古有電報告新喩鵲山一帶前有散匪竄擾我軍當派軍兜剿匪以糧餉告罄無戰鬪力經我軍攻打已大部被繳械所餘殘匪向各地逃竄後被當地義勇軍劫獲刻下新喩上高一帶已全無匪踪云（十四日南昌電）

延期償還各債
德國國立銀行正式發表

德國國立銀行對凡有公債及現金讓與交付決於七月一日至向後六個月間作全般的延期支付於十四日已正式發表此旨矣（十五日柏林電）

德宣回復君主立憲 世界今若瘋狂
德廢皇威廉第二之表示

倫敦特訊電、德國廢皇威廉第二、以風燭殘年、在荷蘭道恩城度其放逐生活、近來久未聞其消息、英國每日郵報特派員前財相邱吉爾之子蘭道爾夫邱吉爾、頃特赴道恩加以訪問、獲得威廉第二所作宣言、其大意如下、威廉第二謂德國人民前已捨棄致躬、今如仍欲見余復返德國則應首先改變方針、與余接近而後可、希忒拉創造德國民族之新生活、日新精神廉功甚偉、倘能回復君主立憲制、則可謂盡善盡美如德國人民以爲然、則余敢斷言余之宗旨決之放棄其應盡義務、今日各國毀棄大量商品以求提高市價、阿根廷若干地方將大量大麥加以燒燬、而巴西則將咖啡拋棄海中、面另一方面則全世界正患亢旱、到處有飢饉之虞以余觀之、目前之世界其爲瘋狂之世界乎、語及日本國力之增強、威廉第二頗爲感奮、謂日本在東方擔任反布爾希維主義之屛障、與德國在西方擔任反布爾希維主義之屛障其力量正屬相等云、威廉第二對於國聯表示懷疑、謂各國一面談軍縮、而一面則競事整軍備、殊屬可笑云、威廉又謂今日政客過多而政治家則過少、其最後數語則謂當余在位時、德國人民得享受廣大之自由、但今日則何如、民主主義已到處退步矣余以爲欲遏抑無政府主義、與布爾希維主義之禍害義則蕨械之措置、亦有必要云云

日英美三國豫備會商 仍以海軍比率爲主題
將以相關聯而並行的舉行之 英美反對日本改訂比率要求

據倫敦來電海軍預備交涉於本星期末或下星期初將在倫敦開始美代表道維斯將於十六日抵倫敦會見英外長賽門 **日英及日美交涉將相關聯而並行的行之** 美國側萊提督近將率數名專門家渡英助道維斯代表以當交涉日本側暫使松平大使直接折衝在本國之專門代表到來前將以岡海軍武官輔佐之**海軍比率問題諒早成爲豫備交涉議題**折衝中必成爲話**題 英美對日本之改訂比率要求皆內定絕對反對**（國通十五日東京電）

粵方討議辦法
對蔣伯誠携到之剿匪計畫 蔣出席軍會無將長期留粵

南京訊港電、陳濟棠九日晨十時在總部召開軍事會議報告蔣伯誠携來蔣委員長擬定剿匪計劃即議決對計劃之辦法答復蔣伯誠、轉復蔣委員長、至一時始散、會八日晚陳濟棠假逸思閣宴蔣伯誠鄧澤如、鄒魯、劉紀文、林翼中、李揚敬、繆培南均到陳致詞畢、蔣起立謂來粵係謁陳總司令、商東南路軍聯合總剿匪、無其他任務、贛匪現處大包圍中、肅清期不遠、閩匪盤踞閩南北數縣、東路正分途進剿、期與南路軍聯絡合圍、將匪根本解決又謂魯省軍政、已趨一致、地方治安尙稱安全、九時許散、九日蔣赴政務會及省市府、訪各當局、談贛閩剿匪情形、未談政治、又總部息蔣抵省後、與陳就商剿匪機宜之步驟、計論結果圓滿、陳將東南路軍分途合圍進剿計劃、擬定辦法、交蔣携閩廣州訊、陳濟棠十日晨在梅花村私宅召開軍事會議、蔣伯誠亦列席、余漢謀十日晚由留抵省、十一日謁蔣伯誠商聯絡剿匪、蔣伯誠決長期留粵、已在東山覓住宅、南昌訊、修水團隊電話、九中隊九日在全豐山下、向匪猛衝、生擒僞師長高詠生一名、第三區專員據報後即派兵前往提押、不日將解送南昌行營訊辦

婦女服裝之大小長短 應照警察規定之標準
贛省府奉蔣介石之手令 訂定取締奇裝異服辦法

南昌快訊、蔣介石以南昌婦女粧式、頭髮服裝之大小長短尺寸等、應由警察速定一個標準令行、如不遵行者、應由警察負責取締、手令省政府遵辦、省府奉令後、以近來本市婦女服裝、炫奇鬪巧、不但妨害衛生、而且有傷風化、際此厲行新生活之時、自應及時糾正、亟已訂定取締婦女奇裝異服辦法、令飭省會公安局暨關係各廳會知照、茲探得其辦法錄下

◇取締辦法 第一章、總則 一、爲取締婦女有傷風化及不合衛生之奇裝異服起見特訂定本辦法、二、本辦法有尺寸規定者、以市尺爲準、第二章衣着、三、衣服分旗袍短衣二種、其長短大小以左列爲準、一、旗袍最長須離腳背一寸、二、衣領最高須離顋骨一寸半、三、袖長最短須齊肘關節、四、左右開衩旗袍、不得過膝蓋以上三寸短衣須不見褲腰、五、凡着短衣者均須着裙、不着裙者衣服須過臀部三寸、六、腰身不得繃緊貼體須稍寬鬆、七、褲長最短須過膝四寸、不得露腿赤足但從事勞動工作時、不在此限、八、裙子最短須過膝三寸、四、穿西裝者長短大小、須參照第三條規定、第三章裝束、五、頭髮須向腦後貼垂、髮長不得垂過衣領口以下長髮梳髻者聽、六、禁止纏足束乳七、禁着毛線類織成無扣之短衣、八、禁止着睡衣及襪衣、或拖鞋赤足、行走街市第四章、推行辦法、九、本辦法之進行、先自南昌市起其實行期間如左、一、女公務員、女教員、女學生及男公務員之家屬限半個月後實行、二、其他各界婦女、一個月後實行、十、本辦法由省會公安局抄錄、並製就傳單挨戶分送、十一、婦女衣着裝束不遵守本辦法者、由崗警加以干涉如有反抗者得拘局懲處

大美人牌

大絨 子絨

總批發處 大阪市東區備後町五丁目 株式會社 梁川商店 電話本町一五二一番 電話本町一五六七番 振替大阪四四七二七番

安東縣興隆街 梁川出張所 大連市廣小路 梁川出張所

印花大絨 押形大絨

代理店 滿洲新京日本橋通 廣本洋行 電話新京二〇四三番 奉天千代田通 寺庄洋行 電話三六六八番

谷正倫談話

憲兵司令谷正倫復藏本副領事談話大要如下

於八日上午十時後由總領事館乘洋車登城外紫金山其時因有野狼到來即行遁避轉道攀登明孝陵山潛入洞穴中擬於此處與世長辭於十一日絕食喉渴遂赴孝陵前茶店飲茶並食瓜子於十二日前後兩次曾進餅乾奈因囊中如洗祗得將袖扣解下作爲茶費此時附近百姓等似已悉余爲所須布照片上之本人（十四日南京電）

到期戰債 法決不付

法內閣決議不付六月十六日到期之美國戰債（十四日巴黎電）

吉林招致遊客 用印刷物宣傳

山紫水明之古都可稱爲滿洲國京都之有名之吉林今爲謀致觀光旅客起見更新宣傳介紹旅館組合方面以省城附近所流之松花江恰似木曾川之日本萊因遂將此命名爲滿洲發行[illegible]畫明信片說明書等將配布於滿鮮各地以及於日本內地最近將印刷云

蘇聯大使開晚餐會 招待軍部首腦
相互間曾作有種種懇談

蘇聯大使猶萊尼耶夫氏十四日晚七時在蘇聯大使館招待林陸相眞崎教育總監及陸軍省參謀本部教育總監部舉行晚餐會行以種種懇談後於十時餘始行散會（國通十五日東京電）

豫行政會議

豫省行政會議十二日晨七時在民廳舉行開幕典禮到劉峙李培基及各廳部代表及第一期縣長三十四人（十四日開封電）

地方預算標準 寧財部通令 各省市遵照

財部規定辦理地方預算標準五項通令各省市政府暫行飭令遵照辦理

一、整理地方財政應以量入爲出爲主旨

二、各地方辦理行政事務須斟酌緩急辦理節浮費以期收支適合

三、廿三年度預算急待編制各省政府應編就概算呈請核定

四、各縣所編概算如有不當情形應請嚴予駁斥

五、預算確定後各縣如有餘款應繳於省庫省庫有餘欵時應陳述中央核准積存爲該省地方建設之用縣預算由省核定如有不敷由省庫設法補助省預算由中央核定如有不敷由中央設法補助（十四日南京電）

共匪實力日減
四七師報告匪軍僅圖逃避 江西保安隊於十五日開幕

總部接四十七師報告謂據匪供稱匪二十五軍軍長徐海東有槍不過千餘支業經追剿力圖潛逃匪二十八縱隊自改編爲匪二十五縱隊後已失戰鬪力此次合股西竄並無企圖僅期逃避而已此外尙有匪一二三隊實力有限流竄無定如能應時力搗則不難全部肅清云（十六日漢口電）

贛省保安隊定十五日開幕各區保安副司令出席全部人員到齊（十六日南昌電）

華北之局勢 領袖均能堅定

粵港報界考察團抵平後備受各方歡迎十二日遊歷各名勝十三日下午赴津擬停留一日即回南方臨行時曾述來平感想謂目前華北局勢雖無華麗領袖及中堅份子能堅定處置一切矜誇浮躁不着邊際之情狀不再發見尤有不折於人之精神能本刷新政治安定社會人民生計得以維持則華北局面無論如何困難均可度過（十六日北平電）

赤匪竄永城 經盧師擊退

永安來人談週前有赤匪圖竄永城經盧興邦師奮勇擊退現縣境安謐如恒（十六日福州電）蔣委員長命閩省府飭屬保護嚮堡責成軍民長官切實管理如有崩壞限日修復（十六日福州電）

十國不付戰債
意波等國亦對美通告緩付

意大利波蘭羅馬尼亞匈牙利來多維亞埃斯特尼亞各國政府於十四日向美國國務省傳達通牒謂至十五日支付期限之戰債年賦金暫且不付總計通告不付戰債者已達十國（十六日華盛頓電）

韓復渠到漢 張等均親迎

韓復渠於十二日由牯嶺抵潯又乘輪來漢當晚四時到漢張學良以次均到埠歡迎（十四日漢口電）

閩江守備司令 布告除苛稅

閩江守備司令王勁修鑒於沿江關卡太多苛捐病民特發佈告舉凡非政府正式委派私立名目專事剝削苛捐雜稅極應徹底掃除以紓民困凡非法徵收機關皆須一律停止如違者必行嚴辦云（十四日福州電）

國府頒永不加稅令 並籌彌補辦法
財政部改組印花煙酒局

南京訊、國府八日令、一、任命楊希堯兼青海省府教廳長、此令、二、取民有制、古之常經、立國以農、宜固邦本、國家頻年多故、用度日繁、各省市政府往々於正賦之外、徵收附加、漫無限制、農村凋敝、職此之由、亟應積極整理、以資挽救、現經財政部遵令召集全國財政會議將減輕田賦附加、廢除苛捐雜稅、整理合法稅收寬籌地方事業費之抵補各案詳加商討、議定切實辦法、除由部依照原案分別次第實施外、應即由各省市政府轉飭所屬一體遵照、自頒布明令之日起、對於田賦永遠不准再有附加、並永遠不准再立不合法之稅捐名目、著爲定例、由各該地方政府刊發告示張貼通衢、俾得家知戶曉、如有主辦人員玩忽功令陽奉陰違、或巧立名目、希圖蒙混者、一經發覺、定予從嚴懲處不稍寬容、切實查禁、以副中央興復農村培養國脈之至意、此令、三、茲修正海關出口稅則公布之此令

南京又訊、財部爲整頓印花煙酒稅收入爲彌補地方廢除苛捐雜稅之用、決於下月一日起開始改組印花煙酒局、於月底前籌備、本年度起實行、將印花全部分改歸各地郵局代銷、現正與交部及郵政司當局磋商手續、聞已致將撥印花收入十分之一爲郵局代辦手續費用、俟郵局長部核擬具詳細辦法後、即實現至全部印花收入、財部已決定三成歸縣、一成歸省二成補助邊遠省分、餘四成作爲印刷等費預計本年經整理後、可得總數在五千萬左右、至於各省印花煙酒局、印花部份既僅爲會計上管理兼之煙酒牌照爲補助地方劃爲地方收入、事務較簡、祗應裁汰冗員、以節開支、組織法財部已在草擬中、日內即公布、同時各省局長頗有一部分將更調

希莫會見聲明書
僅發表事實 內容仍秘密

十四日午餐後經過二時間半之德意兩首相會見內容現尙附諸秘密會議後發表之聲明書只發表兩首相會見之事實但兩巨頭必先以英法德意四國協定爲中心關於歐洲政局危機打開策行以無忌憚的意見交換十五日午前將更續行會談（十六日威尼斯電）

設關可增稅收
孔到滬談話當晚回寧晤蔣

十四日晨由南京抵滬之財政部長孔祥熙當晚在法租界私邸關於在滿洲國境設置稅關問題對反對設關者啓蒙之談話如下

華北長城一帶設關問題爲我國自身之事即設關後密輸入被禁止輸入當必隨而增加者此明爲國民政府之利益因此政府每年可增收得數千元對設關問題一部認爲爲厘金制之復活雖表反對然而與現今在山東廣東實施之密輸入取締毫無何等差異云

又孔祥熙爲與預定十五日晨由南昌晋京之蔣介石協議財政問題十四日晚十一時又回南京（十六日上海電）

蔣介石到南京
經蕪湖即登岸換乘汽車 到寧即出席軍校紀念會

又訊蔣介石在各路剿匪軍事勝利中抽暇偕夫人宋美齡女士中委陳布雷返京主持中央軍校十週年紀念會於十四日下午由贛乘永綏軍艦東下十五日上午始抵蕪湖爲巡視國道沿途工程當即登岸換乘汽車來京未幾到達即出席中央軍校紀念會訓詞（十六日南京電）

繫於交涉中日懸案屢傳來京未見實現之蔣介石已於十五日午前九時偕夫人乘軍艦永綏抵南京矣（十六日上海電）

因蔣將到南京之機 遷延之華北案
或將得最後的解決方法 以確定黃郛北上期

據軍政界消息謂蔣介石擬出席中央軍官學校十週年紀念會於二三日內定抵南京於上海伺窺入京之機之黃郛以蔣之入京爲機會將定於十六七日離開一個餘月之隱遁生活遷延而未至解決之華北諸懸案亦因汪蔣黃三巨頭會議或能得最後的解決案於此再確定黃郛北上期（十六日上海電）

積極開闢交通
庫倫烏里雅蘇台至張家口 各處道路均在修築 蘇俄在外蒙建營房編兵

蘇聯於外蒙築大規模營房能容一萬八千人由騎兵砲機槍隊編成混成步隊對交通積極設置完成買賣城庫倫間汽車路由庫倫經張家口至烏里雅蘇台道路已積極建築中（十六日北平電）

吉林省今後之討匪具體案
正在考究中

據哈爾濱某機關之觀測今年吉林省內之匪賊數較去年減少三分之一現在於各地蟠居蠢動之小匪團與從前之匪賊相異竟化爲政治思想匪賊假若今後之討匪工作倘不以政治工作則吉林全省之肅正想更爲困難故目下考究具體的方針中

在勘察加日船 有被逮捕訊

在勘察加海冲之日本蟹工船二隻已被捕拿之消息至今尙未詳細判明是故日本外務省已命令齋藤領事調查響於蘇俄國境之發砲事件並其他諸問題對於本年之北洋漁業蘇俄側屢次發生不法行爲日外務當局抱多大之憂慮云（國通十五日東京電）

視察團抵延

朝鮮教育商會主催之滿洲視察團一行三十餘人於十一日十一時由龍井村來延市參觀省立第四師範遊覽市街以後便赴途新京矣

又訊昨月（十二日）下午復來八十餘名之團員參觀各校後即匆々赴新京之途云

俄闢新航空路
由海參威至勘察加東岸 有觀測與美國空路聯絡

據日本駐海參威渡邊總領事於十五日致外務省之報告云蘇聯當局於十四日以布品公布以海參威爲基經北樺太向哈海洲阿亞泉彭克諸地北上經勘察加哈伊索蚤興至勘察加半島東岸之佩特勞好勞斯科之宗期航空路於六日開始且據十五日某所所得之別電蘇聯常局於北樺太加丹克利建設飛行場中至最近其附屬設備亦全部完成此將利用大陸聯絡之定期航空之發着於該方面蘇聯之「空的進出」預觀爲將與美國阿拉斯加空路之聯絡於日本帝國之北方防備頗惹注意（國通十六日東京電）

腦神經病實爲人生之大敵
火速打倒！茲有靈葯健腦丸！

腦病良藥
健腦丸

神葯健腦丸。原係調和東西所有精良純粹之醫葯。而創製者也。故一服此葯。不特補養頭腦。從正環流血液。復恢疲累。治瘉頭痛並腦火。尤且順利便秘。安穩睡覺。明晰頭腦。以增記性及理解之腦筋。

藥價 三十錢 六十錢 一円 一円九十錢 二円六十錢 四円 七円
各大藥房均有發售

發賣處 大阪 東京 丹平商會藥房
代售處 大連 賓藥會社

以品質爲本位…最有効驗的
菊牡丹牌 蚊蟲香（カトリセンコ）
月鹿牌臭蟲藥粉
効力最大優越品 臭蟲殺蟲剤
蠅必立死（インピレス）

弊社創製的殺蟲劑（蠅必立死）者、乃係以化學的研究之結果、經政府之批準註册、而在有現代最新式設備的弊社工場、配合製造而成之名品、其殺蟲力之强大、與芳香優雅之氣味、以及於人畜絕對無害之諸優點、實爲吾東亞唯一無二、最優良之標準的家庭用殺蟲劑也

其效力特大無比
於人畜絕對無害

批發 神戸市外阪神國道田中 長岡驅蟲劑製造株式會社
大連市山縣通七番地 藤澤友吉商店大連支店
經理 各地藥房、雜貨舖均代售

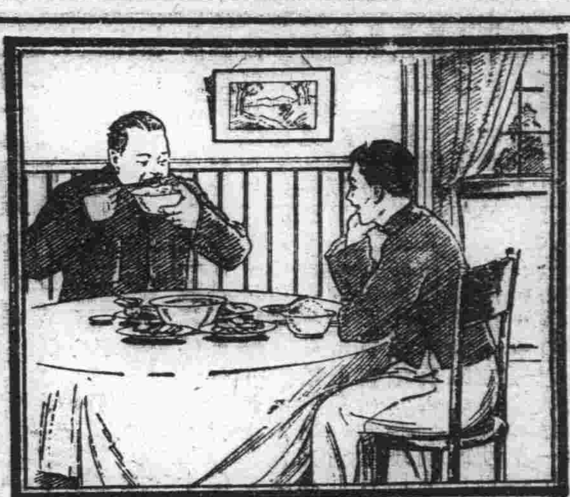

君亦喜歡飲食有味乎
請看山東郵員如何得此

飲食無味爲身體虛弱之早期病狀爲危險之朕兆務要注意君如需要胃口好消化好精神好氣力好須知有一藥品到處人士信任其爲大有裨益者韋廉士清導丸是也舉一反三請看山東張秋鎭郵員張君士英如何說法

張君書云「鄙人月來飲食大減各種食物均覺無味前月試服清導丸數次腹中積滯盡去隨見飲食大增精神百倍此皆清導丸化導之功也感感」

清導丸統治肝火頭痛胆汁不調眼目暈眩晨起口苦口臭面疹等症服之絕無峻瀉絞痛上癮諸弊各藥房均有出售或直向上海江西路四五一號韋廉士醫生藥局函購每瓶七角六瓶三元五角郵費不取一切信件可由奉天和記洋行轉上海韋廉士醫士藥局

本書每部內附自動共益票奉贈購者諸君利用此票則不費分文可得此書

原來夏侯惇奉曹操命，巡警許昌、領三萬軍、離城五里屯扎、是夜遙望見城中火起、便領大軍前來、圍住許都、使一枝軍入城接應。曹休直混殺至天明。耿紀韋晃等無人相助。人報金禕二吉皆被殺死。耿紀、韋晃、奪路殺出城門、正遇夏侯惇大軍圍住、活捉去了。手下百餘人皆被殺。夏侯惇入城救滅遺火、盡收五人老小宗族、使人飛報曹操、操傳令教將耿韋二人、及五家宗族老小皆斬於市、并將在朝大小百官、盡行拏解鄴郡、聽候發落。夏侯惇押耿韋二人至市曹、耿紀厲聲大叫曰：「曹阿瞞吾生不能殺汝、死當作厲鬼以擊賊！」劊子以刀搠其口流血滿地、大罵不絕而死。韋晃以面頰頓地曰：「可恨！可恨！」咬牙皆碎而死。後人有詩讚曰：

耿紀精忠韋晃賢
各持空手欲扶天
誰知漢祚相將盡
恨滿心胸喪九泉

仿元人畫三國演義出版

本社特覓善本之三國演義、並請名畫家繪圖、逐圖插入文中、現已印成發行、茲將其特點畧述如左。

●特點（一）本書圖像悉仿元繪、與近代坊間刻本之繪圖、迥不相同、蓋因日本內閣文庫藏有元刻三國志平話一部（此書今祇一部一部尚在中國）其中所繪圖像、與今日流行之演義刻本、頗多懸殊觀圖中人物屋飾器用等等可見今人歷史上之想像較元代實大有變遷 此書既爲稀世珍籍、本報乃特請日本名畫家香月尙先生依原本逐次仿繪、不爽毫厘、可稱藝苑之佳作不第足供考證已也

●特點（二）原書爲一百二十回、本書所繪圖像則達二百七十二圖、每一回目插入一圖或二圖、較今日流行本之圖像大爲增加、足能引起閱者之興味

●特點（三）本書係裝成一單行本較之一部分裝數本不致有殘缺之弊、且亦便於攜帶

●特點（四）本書係用洋裝、書面美觀、關於印刷上、則字跡清晰、大小適宜、決無傷及目力之虞

定價 ⊙滿洲國幣壹元五角 ⊙代價先惠郵資不要 倘若掛號外加一角

總發行所 大連市常盤町二十九番地 滿洲報社出版部 （經理部電話四〇三四番）

奉天

最後台臨航空廠後 宮殿下離奉

滿日官民赤誠恭送 沈大臣等隨車南去

大日本秩父宮殿下親奉聖旨爲祝賀滿洲國帝政實施於月之六日遠渡重洋躬臨滿洲在新京滯留一星期之久於全滿感激之中親呈勳章完成大命靑史輝耀留芳萬古而兩國國交益形敦睦矣殿下於使命完成後之十三日早朝受在京滿日官民盛大之歡送在京啓駕專車來奉我皇上陛下特派沈宮內府大臣入江宮內府次長謝外交大臣遠藤總務廳長長尾警務司長恭送至大連日側今岡副官林出書記官鹽原秘書官大塚關東廳警務局長等同時西尾參謀長塚田大佐田代憲兵隊司令官馬場中佐等亦相隨送至奉天是日午后一時許專車抵奉受全奉天市滿日官民極熱誠之奉迎於皇禮砲隆隆之聲中殿下降車臨奉大省城矣殿下臨奉後十三四兩日間之御行事早曾載諸本報比及十五日殿下因預定於是日去大連故自朝七時四十五分由御用旅館出發駕臨航空廠御覽一切八時四十五分再由航空廠出發聖駕直趨奉天車站殿下御經過之沿路兩側奉送之日滿學生及各團體隊伍整肅絡繹不絕是時臧奉天省長于軍司令官蜂谷總領事三毛司令官等日滿軍政要人及日滿有資格者數千名早已恭候於站台當殿下駕入車站時禮砲轟隆軍樂悠揚恭候中之滿日要人一同敬禮一時莊重嚴肅之景象誠乃奉天有史以來所僅有殿下入站台後於貴賓室內受日滿首席奉送者敬進感激謝恩之詞後即由鐵田奉天驛長爲先導引殿下步進月台中村區長啓開車扉殿下隨時踏進御用專車鐘鳴九下汽笛一聲奉送者站台最敬禮中御用專車徐々馳往構外矣恭送者之沈宮內府大臣謝外交總長竹內民政部總務司長長尾民政部警務司長等同時亦隨車南去恭送至大連惟殿下滯奉兩日間全奉天市御覽殆遍而在奉啓駕南下時毫無倦色精神颯爽非常尊躬健康如斯尤爲日滿國民所感激云

秩父御名代宮殿下午前八時四十分於野戰航空廠長瀨戶中佐以下高等官職員等奉送中由首席隨員林式部長官以下各隨員滿洲國側接伴員等隨從整備南滿由鐵西通過南五條若松町向奉天站出發是日在奉日滿各部隊在鄉將校日滿學生代表日滿有資格者及其他約三千名午前八時均集於驛構內所定位置又驛前若松町爲奉送宮殿下之在鄉軍人各團體及其他一般市民亦陸續集齊在午前八時三十分奉送準備完全就緒於各團體直立不動敬待中滿籌肅然通過若松町宮殿下對恭謹奉送之各團體市民之最敬禮均一一賜以舉手之禮八時五十五分駕抵奉天站是時殿下由林式部長官植田參謀次長以下各隨員及菱刈軍司令官三毛司令官其他隨員扈從由鐵田奉天驛長羽田鐵道部長嚮導由站左入口通過貴賓室前駕臨第一月台在此時以前於肅然無聲之第一月台有土肥原特務機關長蜂谷總領事關屋地方事務所長于芷山上將臧省長閻市長等均威儀嚴整敬待駕到並有澁谷部隊金岡部隊及其他在奉部隊亦均肅然以待在第二月臺有在鄉將校日滿學生代表等整列恭候殿下

身着陸軍大尉通常服佩帶大勳位略章雖經旬日多忙之日程玉顏毫未帶倦色對擁擠於月台之三千滿日軍民各賜以間禮靜舉玉步登御召列車最後部之展望車此時由鐵西**發射之一百零一發皇禮砲聲殷殷轟動大地**依諸莊重之「君代」音及奉迎部隊指揮官凛然之「捧槍」號令**三千奉迎者咽歸靜肅時恰爲午前時正當奉送之與奮達於極點之際只聞聲震奉天之空之汽笛一鳴御召列車當即開始緩動**立於展望車之宮殿下對奉送者答以舉手禮大有充滿感激之情景如斯御召列車循南滿之綠野駛破肅氛路向大連南進

上、秩父宮殿下蒞奉天衛戍病院
下、駕臨奉天故宮

奉天法院旁聽記

嫡妻來奉以後 纔知被他所騙

他說無妻子由戀愛而結婚 她不甘作妾請求調解離異

有紀素英者現年二十一歲家住西塔半日對於日文有點研究所以在這需用日文人才的社會中很能使她謀到相當事業前以經人介紹在國民市場當翻譯在這個期間她的同事有王惠林者於是紀素英和王惠林漸々認識而互相的來往感情也一日增加一日她倆的情緒可就成了不能分離的光景了他們被感情的支配而發生戀愛此後二人相聚一時一刻不能兩離所以二人誓言約定作爲終身伴侶因種々的關係在紀素英十九歲那年二人可就實行自由戀愛結婚的事情了在那時候他們倆的心理一定非常快樂而高興那想到在他們結婚以前正是戀愛期中王惠林對於紀素英總是甜言蜜語勿論什麼事情總是應合她的心理而進行平日在紀素英的面前處處表示志識時時露現他的慇勤弄得紀素英不知道其所以然而心目中只有王惠林能作她的配耦所以自已犧牲一切和王惠林私定婚約在他們定婚以前紀素英再三的質問王惠林家中有否妻子但是那時候王惠林不知道被什麼力量的驅使而王惠林嘴裏總是說家裏未有妻子紀素英因爲王惠林在她的眼前處處忠誠所以就信認王惠林的話可就和他實行夫婦的生活了誰想到他們這種甜蜜的生活過了一年的光景忽然發生障礙於是使他們夫婦二人的愉快生活不能永久存在紀素英做夢也沒想到王惠林有欺騙她的心那料到在去年的三月王惠林的大太太從家裏來了可見現在的社會人心不可測了王惠林對紀素英那樣的忠誠慇勤還能作出這樣不道德的事情何況一般普通的人士呢紀素英乃是一個受過教育的女子她一定不甘心受這樣的侮辱所以她決心想法子處置他們的事情看紀素英的表面好像是一位新潮流的女性現在所謂摩登女性這個名稱也可以增加她的身上她在法院過堂的時候身穿流行的洋服足登漂亮的皮鞋摩登式的短髮向後梳着其餘的裝飾都是很講究的物質上的快樂足够能使她滿意然而精神上的快樂她已經失掉了現在她的立場眞能惹起一般人的同情紀素英近來又因王惠林和別人又瞎扯起來實在忍無可忍所以也不顧什麼羞恥不羞恥臉面不臉面在地方法院遞呈請求和王惠林脫離夫婦關係但王惠林未能到堂茲將審訊情形寫在下面

問你叫紀素英嗎答是我叫紀素英問多大歲數啦答今年二十一歲問你在那兒住答我在西塔住問你有職業嗎答有職業問幹什麼事呢答在國民市場作事問在國民市場作什麼事答在國民市場當翻譯問你告王惠林爲什麼事情啊答爲婚姻事情問王惠林他在那兒幹什麼事情答他也在國民市場當翻譯問你告他爲婚姻什麼事情答因爲他和我結婚的的時候他說他沒有妻可是現在他又有了妻啦所以我要和他脫離關係解除婚約問你多大歲數和王惠林結的婚答我十九歲的時候結的婚問你們結婚的時候你是給他作妻呢可是作妾呢答結婚的時候是作妻因爲他說沒有妻可是現在他的妻已經來啦問你和他結婚以後有小孩沒有答沒有小孩問你們結婚以後多少日子王惠林的大女人從家裏來的呢答我們結婚一年以後他的大女人就來了問來啦以後怎麼辦的呢答來了暫時在一起住着問他大女人是什麼時候來的呢答是去年三月時候來的問你現在是什麼理由請求和王惠林離婚哪答我不甘心給他作妾以前是我不知道他家裏有妻他是騙我現在我已經知道他家裏有妻他完全是欺騙我又因爲他現在又和別的女子來往鬧得家裏風波亂起我實忍受不了所以勿論如何也得和他脫離關係各奔其途問因爲是妾脫離關係是能成立但是在法庭脫離總得兩方面都來才能成立今天王惠林沒來所以不能當時成立答最近我們國民市場的日本人總辦要給我們說和叫我們自由解除婚約可是我說已經告啦看看過堂的情形怎麼樣再說吧總辦說因爲我們都是作事的時間很要緊打官司得須要很多的時間所以他要從中說和我也不知道在法律上可以不可以問只要你們兩方都願意就可以因爲你們是自由結婚你又是妾自已離也可以五天以後你們就可以自已找人說和你回去吧遂即退庭

賜覽航空廠 即赴奉天驛

秩父宮殿下在奉天昨十四日之御行事已誌前報本十五日朝七時四十三分由御用旅館啓駕乘專用自動車駕臨野戰航空廠正八時已抵航空廠該廠所有之高等官員齊至正門前接駕由廠長誘導而至貴賓室隨員則別入休憩室殿下於貴賓室內賜廠長以單獨之拜謁廠長即時進言該廠之現狀然後誘導殿下臨最高屋頂展望廠之附近地帶及飛行場之施設廠長謹愼加以說明其次殿下又御躬巡覽該飛行廠中之一切是時則由神代大尉爲之種種說明此外關於飛行機耐寒裝備器材粮食及彈藥投下用落下傘投下爆彈飛行工塲等事項則由高橋少佐爲之謹敬說明飛行機工塲御覽後八時四十五分於該場之北側登御用自動車向奉天車站晋發云云

新京

首都警察廳舉行 警衛隊解散式

修總監致謝應援各部隊

新京首都警察廳修總監前者因爲友邦秩父宮殿下特成立警衛隊由各處應援的警察官吏來擔當警衛的責任刻下秩父宮殿下大任已完離滿回國關係這擔當重任的警衛隊重責亦解除應解散各回原來機關修總監特本月十三日午前十時召集擔當警務責任各關係者齊集該廳禮堂舉行警衛隊解散式當塲並由修總監致謝應援各部隊頗呈一時之盛況云

總務廳情報處 招宴新聞界

國務院總務廳情報處當局前以友邦秩父御名代宮殿下來滿我首都駐在之各報社新聞記者參加奉迎者酬勞歡宴起見特定於月之十五日午后六時在大和旅館設宴柬請各報新聞記者齊集歡宴屆時當有一番盛況

荒木地方所長 感謝軍分會

完成警備大任

新京附屬地滿鐵地方事務所長荒木章氏前鑒於御名代秩父宮殿下蒞滿之際由日本帝國在鄉軍人新京分道道員奮男擔當水源地並給水塔等處之警備重任晝夜不眠不休卒能毅力保障萬全日下殿下業已就歸國之途故荒木所長爲褒獎鄉軍分會員起見特於殿下離滿之夕(十三日)午後三時率同水道係主任松出氏一同趨往帝國在鄉軍人分會深々致謝並對會員贈金一封以爲代表市民之感謝云

哈爾濱

鮑署長整飭警務

哈爾濱迤北大同鎭警察署長鮑允中學識宏富公正廉明政聲卓著非一朝夕當局早已視爲干城人民自然倚爲保障自任該鎭署長以來整頓警務餘力不遺而任用員屬惟才是用毫不瞻徇原有弱務警士智力淺薄者一律裁汰當茲警政刷新之時竟能破除情面毅然興革其魄力之雄厚豈尋常人所能及哉而其現在親身率隊晝夜巡邏清查戶口檢匪人禁止煙賭以維地方猶其餘事現在奸究匿跡竊盜不興闔鎭商民無不額頌鮑署長之德政云

福民獎券

第三回開彩 大獎之號碼

財政部開行之福民獎券第三回抽籤於今(十四)日午前十一時在首都西四道街總商會樓上當衆開標由警察官新聞記者民衆等到場監視之下公佈抽籤茲將第三次仲彩號碼列左計頭彩三九三五五貳彩四〇〇六四參彩四〇一三一其他小彩號碼從略

更開頭彩仲獎號碼(甲組)係奉天榮商會經售賣出(乙組)係新京金泰洋行售出貳彩(甲組)係哈爾濱山口商店售出(乙組)新京老天合經售賣出參彩仲獎者號碼(甲組)(乙組)係齊々哈爾黃德勝售出(乙組)係奉天榮商會賣出云云

博濟慈善會 開成立大會

博濟慈善會總會臨時籌備處正委員長趙玉田副委員長崔景春王大山等自去冬在新京護國般若寺內籌備組織博濟慈善總會半年之久現蒙文教部民政部新京特別市公署先後批令照準予以備案最近遷入西三馬路惜字會院內繼續辦公更預於六月十七日上午十時招集各省縣慈善會在京開成立大會幷選舉正式會長職員並以第九七號公函希望本報屆時派員蒞會參加指示一切云云

兩要人先後抵京

恭親王溥偉氏率同隨員秘書於昨十三日午後七時三十分由大連來京下榻越香春旅館又軍政部最高顧問少將多田駿氏於昨午前七時搭乘滿鐵快車由奉天來京云

宮田少佐榮轉 送別會盛況

新京憲兵隊高等課長少佐富田氏頃奉司令部委陞爲安東憲兵隊長遞遺新京勤務另以西田象三氏承乏查新任安東憲兵隊長富田少佐於啓程履新之先十三日午後六時新京各報社駐在之特派員新聞記者全體同人聯合新京憲兵本隊高等課勤務員等在頭道溝三笠町日本料理店(曙)特開送別之宴斯時頗呈空前之盛云

熊岳

辛縣長關心民瘼 河壩興工重修

地方建築河堤已不適用 特由省署遴選專員監修

熊岳城南大河形勢險惡爲害日劇曩者雖有河壩護城無如年久頹塌早失抵抗能力民國十九年間熊岳耆紳臧漢青等請示蓋平縣公署從事修補當蒙蓋平縣長允准惟經費官府無着由募集及地方設法籌辦結果築成偏墻河壩一道徒耗鉅欵迄無何效辛縣長以飢溺爲懷關心民瘼幸逢滿洲新國成立請准省署助欵重修經省派技師勘驗多次認定前建築之河壩爲不適用茲於月之九日由有經驗者投標興修工作

開原

愛善會委員到開

開原城內南街人類愛善會支部長崔雲川氏設立城內支部數載於茲其所得成績亦斐然可觀茲於日昨由東京總會特派專員二名一爲特派宣傳使末吉岡次郎氏一係會員佐佐木壽男氏到城後下榻大同佛教會內翌日由崔支部長會同該員等到城內各機關闡發該會宗旨並在各地方徵求良善同志倘願贊同該會事業者且准許入爲會員發給會章及證明書件聞入會者甚爲踴躍云

營口

久擾營盤之悍匪 北勝已被擊斃

警察隊長之殊勳

久在營口盤山兩縣交界踞匪北勝原名未詳迭經軍警討剿而肆意強掠到處橫行之匪首均以賊星發旺僥倖脫逃但天決不佑賊該匪惡貫滿盈乃於月十三日拂曉該匪隻身竄至縣屬七區哈巴台村迤西適被駐防該處之警察第三大隊馬大隊長帶隊遊巡中瞥見以其面色愴惶行跡可疑正擬盤詰而該匪見勢不佳自分必爲被擒遂以先發賊計竟向警隊開槍射擊以圖脫逃然因衆寡之別該匪負傷創中要害當經馬隊長將該匪梟首並獲賊人手槍一只即日備文來營一併呈報警務當局旋時該匪首級懸於牛家屯道口示衆以安民心而寒匪膽憶若馬隊長者能以克盡保衛地方之職責警隊能以不負人民之期待然非姜局長之知人善任又奚能臻此實可謂爲地方之保障云耳

本社啓事

逕啓者茲委任王健林君爲撫順分社經理嗣後各界如有訂閱報章或刊登廣告者希與王君接洽可也此佈

君欲解決 窀穸問題? 就當快買 巒頭指迷!

查巒頭指迷之書係著名堪輿專家何玉册老先生之遺著對於陰宅研究之精詳點穴之顯奧乃他書所無也是書凡八卷分訂四厚册內附大小精細插圖百八十餘尤爲本書之特色每部帶套原價大洋四元現在對扣一部只收工本國幣兩圓(金票亦可)郵費加一(郵票不收)但如附此「廣告」既蒙收郵費且另贈「堪輿妙術」兩册以示優待書存無多購者從速貴宅預備「巒頭指迷」一部可作選擇塋地之顧問也

奉天城內 關東印書館謹啓(電話一九四三)

●閱者……欲知……未來事? ●須看……孔明……神數書!

珍藏秘本 孔明神數之書 一册只收國幣壹圓 郵費加一(金鈔票均可) 如以滿洲國壹角內郵票壹百壹拾分代價亦可買孔明神數書一册 另外 如附此廣告 贈送 小說新刊三册 以示特別優待 (通信處)奉天城內關東印書館收轉 (單買小說新刊每册兩角)

立達氏謹白

負責斷癮 戒烟新法

五大特點
戒法簡單…不受各種痛苦
戒煙期內…不悞所作事業
戒藥功效…不傷腦力神經
戒藥原料…不犯習貫等弊
戒除之後…不能再想吸煙

診療
內科 外科…花柳皮膚科
眼科…婦人小兒科
淋病科…耳鼻咽喉科、

隨時入院 病室清潔 院費極廉

庚午醫院 奉天大西關大街路南

各科診療滿室完備

岐山醫院

醫師楊鳳鳴
小西門外十間房三十七番地
電話四一六六五七

齒科 **早川醫院**

大連市西通九十三番地
電話三九七一番
金州(分院)新市街

華文打字學校招生(男女兼收)

學年資學
男女生三十名(分班教授)
年齡 十七歲以上三十歲以下
學資 高小卒業或有同等學力者(免試)
額格費 一、普通班四個月畢業每月學費國幣六元 二、速成班兩個月畢業每月學費十二元 三、簡易班一個月完全畢業學費十八元畢業後發給證書擇優介紹
報名日期 自六月一日起隨到隨收額滿爲止
外縣入學者本校備有男女生宿舍每月膳宿費國幣十元詳細簡章函索附郵票二分即寄
校址 奉天省小西邊電車路第一商場東南路

奉天日滿打字學校續招第四期學員

年齡 十六歲以上三十歲以下男女兼收皆備有相當宿舍
資格 高小畢業或有同等學力者爲合格
修業 速成班兩個月畢業 普通班四個月畢業
費用 普通每月六元雜費五角 速成每期二十四元雜費二元
待遇 修業期滿發給證書再本校長現充華文打字機製造公司華商部經理對於本校畢業學員成績優良者介紹各機關服務甚是近水樓臺月薪自三十元以上至八十元之譜
開學日期 自登報日起額滿爲限
校址 奉天小西關祠堂對過門牌四十三號簡章索閱外城附郵票一分
本校爲便利一般起見附設夜科日語班六點至八點半 費用每月一元五角 開課日期國曆六月十日

瀋陽有聲電影院

◀端午佳節精選世界巨片▶
……(十七日開演)……

城市之夜

聯華影業公司偉大成功作品。
意大利萬國影片賽會中國代表作五套之一

感謝耳病治愈之靈藥

愚患耳病數年經各處著名醫院均未治愈近經友人介紹匯寄現洋四元向奉天小南門裏(鍾鼎居)購買鍾鼎氏治耳萬靈油四瓶依法調治未旬日間將耳內膿血潰爛腥臭聾癢等病一概治愈感該藥除我頭部數年疾苦不啻救我重生特登報端精表謝忱

永吉河南街趙秉鈞感謝

丹爐 商標

老君丹

滿洲醫科大學山下博士化驗有效無毒發給證書奉天省公署警務廳化驗許可發給證書奉天警備司令部後方醫院院長試驗有效發給證書

主治特效

淋濁病	疔毒	各種瘡症	紅白痢疾
肺癆病	雜災	中風不語	水土不服
花柳病	咳嗽	水腫氣臌	大便燥結
乾血癆	頭痛	足部浮腫	小兒癍疹
腎病	喉症	遍身浮腫	婦女調經
時疫	吐瀉	陰陽瘧疾	瘋犬咬傷

本藥功能專在隨症調引另備有詳細說明書函索即寄

定價 二十粒大洋三角 四十粒大洋五角 每瓶 三百五十粒大洋三元 六百粒大洋五元

優待 本總批發處備有施品凡貧苦患病無力購藥者至本局必當按症施給不取分文

奉天商埠一經路東鮮里三〇六號 老君丹藥局謹啓

雙鷹牌煉乳

雙鷹牌煉乳係根據最新發明之科學方法製造保留所有維他命成份故對於營養嬰孩用雙鷹牌煉乳最爲適宜雙鷹牌煉乳適用于調和咖啡及紅茶能補身體壯實筋骨強健心房應常服雙鷹牌煉乳

滿洲國總經理 英商 祥茂有限公司 哈爾濱南崗義州街一一九號 電話三三一三號信箱一三三號

雙鷹牌煉乳新京吉林總經售處 新京大馬路 海產茶葉 會通達商店 自働電話二一二五三番

政海津梁

海龍縣孔學講演會
開會宗旨並縣長幹事講演詞

奉天孔學總會講演部幹事、傳仲平先生、於日前來海、籌組孔學分會、及講演會、蒙趙縣長之贊助、招集各界首領、及本邑紳耆、並各校師生等、約千餘人、於五月二十七日下午一句鐘、假縣立小學校址、舉行講演大會、是日風和日麗、到場人數雖衆、秩序井然、而一種莊嚴敬肅之情形、儼如君臨其上、無人稍懈肆者、誠爲他會所難有、足證孔子之德感人旣且深也、茲將會序列左

一、振鈴開會
二、升旗奏樂
三、合唱國歌
四、向御影及國旗行最敬禮
五、恭讀皇帝即位詔書
六、致開會詞
七、報告孔學會成立之主旨
八、講演
九、撮影
十、散會

計本會約開四小時之久、首由張教育會長、恭讀詔書、次由王教育局長致開會詞、其後爲傳幹事趙縣長及劉晴環先生等人講演、至理明言、均能闡揚孔學哲理、而趙縣長以一二語竟能畢聖學之意、使人恍然覺悟有所遵循、有裨於世、誠非淺鮮、茲將傳幹事及趙縣長講演詞、就原記錄刊之報端、以資參證云

●教育局長王俊英●報告開會宗旨●

滿洲建國以來、當軸諸公、鑑于世道之衰微、人心之日下、思有以挽救之、以維國本、乃成立孔學會、設總會于奉天、立分會于各縣、各縣亦如之、我縣此次設立分會、即奉有明令也、惟總會尚慮各縣成立不早、致收效較晚、因派總會講演部幹事傳仲平先生、前往各縣講演、闡揚孔道、以正人心、此次傳先生以宿儒之飽學、定能發揮聖道無遺、我海人士、今後知人生之正鵠、凡百行爲、定當依孔聖之言行、日進于善、各處均如此奉行、堯舜之民、可睹諸今世矣、本日開會宗旨、即使人人知禮義也

●趙縣長講演詞●

孔學會講演部幹事傳仲平先生、已將孔學會成立之經過情形、及孔學會之意義、講釋明白、今余之所言者、與傳幹事無甚差異、惟吾人所當注意者、切不可視孔學爲神秘而高尚、更不能以迷信目之、要知孔子非與釋加牟尼、默罕默德、及耶蘇基督等之宗教家相同、因彼等之教徒、雖服從其教、尊其教主、苟詢其教之究竟、恐未必能詳細以解答之、無非徒知信從而已、若孔子所刪之詩書、所定之禮樂、再加之易經春秋、是爲六經、後樂經亡而曰五經、人固有以五經爲深奧而難解、望之而生畏者、是其不知古之事實與今之不同也、所以視之以爲深奧耳、若能諳習古之事實、固極易明瞭也、現在吾滿洲國已知尊孔矣、而不深究其經義、仍不能瞭解孔子之學、故其尊孔亦徒表面耳、然則孔子之學維何、若就實質言之、即思無邪三字也、人人將此三字、印于腦筋、躬身行之、則人人有克己之工夫、即自已有以修正其身心、果身心旣修、經書中之至意行之盡矣、進而言之、亦即求諸已而勿求諸人也、譬如青年諸君在學校時、如思有邪、每逢考試、心中常欲先生多給分數、爲求多得分數、而不自奮勵、竟央求先生左袒、是乃求諸人也、若思無邪、則惟求已之學業、優于他人、按規答卷、其成績自無不嘉者、是乃求諸已也、若先生批評試卷時、其不佳者、覓以某種之關係、而多與分數、使居前列、是爲心有邪、若先生就成績之優劣而定分數之多寡、不論其爲親與殊、是爲思無邪也、故孔子之學說、以思無邪三字可畢之矣、又何難哉今吾以此立喩、想諸位青年學子、既然瞭解其意、當能依余言而行之、嗣後可不至再視孔學爲不易明瞭、而難行之弊矣、故吾人於素日、一舉一動、苟不能詳審自身之有無思邪時、則人格自能高尚、孔道自然盛行、我海龍當有道高德重之人、出現于來日、望諸君勉旃、至于我滿洲國其所以尊孔者、良以尊孔則國昌、不尊孔則國亡也、昔漢高祖黜百家尊孔子、故其國强、清初亦頗尊孔、故清初威振大下、迨至末葉、尊孔稍差、國祚以移、民國以來、置孔學于不顧、人心益非、始釀成今日之事變、吾滿洲國今既倡與、孔學而尊重之、乃人心向善之徵兆、故國之富强、不期而至、將來世界或能推而廣之矣、試觀日本帝國之强、亦尊孔之所致、考之史乘、日本文武天皇大寳元年(即唐武后神功元年)詔令曰、凡大學國學春秋二仲上丁、釋尊於先聖孔宣父及稱德天皇、神護元年唐代宗永泰元年二月上丁、親幸大學、行釋典禮、翌年改孔宣父之稱、曰文宣王、仁明天皇承和五年、唐文宗開成三年、釋典文宣王、翌日召明經儒士、于紫宸殿講尙書、(即書經也)因此書乃中國歷代帝王治國理家之大道也、故授之至德川氏寛永十年、明萬四歷十七年、在忍岡之廟、行釋典禮、後忍岡之廟遷于湯島、乃取孔子誕生之地名、稱爲昌平坂聖堂春秋二仲上丁、例行釋典、至今未改、然隣邦猶能尊孔以强國吾等殷鑑不遠、尤當尊崇之也、雖然尊孔須要人人具信仰心、與親切心方能使孔學有發展、今日開孔學會則孔學必能達於海龍全境、推而廣之、可普遍于全國、則國家之强可待矣、余甚盼焉國家幸焉

(未完)

日本見學日記 (續)

(熱河省警備司令部上校參謀處長)富瞻菁謹撰

神厩　屋頂亦銅瓦爲覆、屋周建之木料、悉用蠟色塗之、現在尙飼大正天皇御馬一匹、馬已二十二歲、在神厩外長押上彫刻三猿、有以手掩目者、以手掩口者、以手掩耳者、引導者告：「隱寓非禮勿視、非禮勿言、非禮勿聽、之意」旁有金松樹一株、枝幹偉雋云、係三代將軍家光所手植

廻燈籠　係寛永十三年和蘭所貢獻、燈籠悉用黃銅製、九角形可以自由旋廻、上部之葵葉沿、形悉倒置、或意彼係誤作、以年限過多、現已不能旋廻矣

朝鮮鐘　係寬永十二年朝鮮貝進鐘銘及序文、爲李植所撰

陽明門　建築仿唐式、非平暖麗畫棟雕樑、可奪神工、以其華麗精巧使遊者流連、然慕不置、說明者謂：「一遊者朝暮盤桓不忍遽去、故曰日暮門」一門內天花板上有狩野氏所繪之龍、栩々欲生、並可由四面窺之皆能成爲正形、又有一木柱逆置、說明者謂、「魔除之逆柱」又告「建築家估計、僅此現即値十二萬元」

又接連陽明門之左右廻廊連續約百二十間、各間彫刻有極精細之松竹梅、鳳凰金雞：：等花物彩色鮮妍、金碧輝煌

神輿舍　內有德川家康、源來朝、豐臣秀吉三宮神輿、每年春秋兩季社祭胃之出行

拜殿　殿前之門、仍係唐式故曰唐門、用銅瓦覆頂、兩扉唐木彫梅菊牡丹

二月由酒井忠勝奉獻、至文化十二年被雷火焚燬後又由之重建迄文政元年始落成

時評

國家與國家的比較

(知非)

◇新京外交部、據營口辦事處之調查、大同一年度、由中國華北方面、自營口來滿的苦力、爲數已達到十五萬三千九百餘名、比較起元年度來、前後差三倍有奇、設非王道樂土、實有以招徠之、其進展那能有這樣的速度

◇詠碩鼠而適樂國、所謂者何、不過求其安飽就是了、並非有別的貪圖、人民的心理、往々又顯而易見、彼以爲中國地方、但能自食其力、併可以仰瞻俯蓄、則尤何必離鄉背井、舍近圖遠、水船陸車、未悉能否獲財、而先自耗其資斧若干、這是何苦來的呢

◇紀者更聽來一宗消息、說是中國來滿的苦力、其多如鯽、而中國封疆大僚、聞之頗吃厭醋、將要牽掣其前往、是等宣傳、究竟能否成事實、可也不定、然使當局的果有愛民的眞誠、就當給人民謀幸福、於此中國之民不見少、他國之民不見多、若自已毫無治國的妙法、見人家所爲而生嫉、終久也恐怕當不了吧

東海散士傑作　劉孔璋譯　香月尙繪

小說　佳人之奇遇

(洋裝美本布面金字一册二百七十餘頁插圖七十四)

本書出現！

請快看！

是書爲東海散士之傑作、文字婉麗跌宕、議論正大莊嚴、托言外事、抉摘時病、紀言情之韻事、述世界之興衰、美人名士、賢相良將、搜羅畢集、以言情小說讀之可、以英雄傳記讀之可、以世界政治史讀之亦可、誠爲文苑中不可多得之佳構、凡嗜好讀書之人士、案頭不可不備置一卷也

驚奇駭異之描寫
必使君拍案叫絕

發售處

大連沙河口大正通 啓明書社(電話九四二七番)
同 西崗子大龍街 啓化書社(電話五〇三一番)
同 西崗子大龍街 聚勝堂書局
同 西崗子平和街 新昌號(電話三八四七番)
同 西崗街 協源茂(電話五七五九番)
同 得勝街 廣合成
同 浪速町 協茂盛(電話四六三二番)
同 浪速町 中央文具店(電話六五五五)
同 東鄉町 聚勝堂書局
同 連鎖商店街 右文閣(電話三三一五番)
瓦房店 長發祥書局
同 日新書局(電話五五六號)

復縣 河南 天德福書舖
公主嶺 河南 春瑞祥書局
奉天市 鼓樓北 福陞北號(電話三六四〇號)
同 同 同大印書館(電話二七二七號)
同 同 章福記書局
同 鼓樓南 關東印書館(電話二九四三號)
同 軍署大街 震泰報館(電話四二一七號)
同 商埠地南市場 文化廣播社(電話四三五四號)
安東 財神廟街 宏文書局
吉林 河南街 裕興書莊(電話七五八號)
同 同 萬順德書莊(電話六六七號)
同 河南街西頭 成文厚書局
新京 大馬路 德和義書局
同 老德和昶(電話三三五二)

同 北門外 同文書局
哈爾濱 道外 極東派報社
同 道外 震東報社
江省泰安鎮南大街 德盛利
延吉 東大街 新文書社(電話十八號)
鐵嶺 西門裏 新華書局
遼陽城內東大街 源興仁(電話二六七號)
同 二道街 襄平書局
營口 永世街 亞洲派報社(電話一三七三號)
貔子窩 西街 仁術堂
城子疃 新市街 永源書局
莊河縣 下街 永源書局(電話九十二號)
(其他各地有名書局及各地滿洲報分社)

定價　滿洲國幣壹圓　代價先惠　郵費不要　倘若掛號　外加壹角

總發行所　大連市常盤町二十九番地　滿洲報社出版部

萬能鎮痛　那瑞禱爾

奏效卓著絕無何等副作用
服後二三十分鐘即可見效

包裝　一〇片一瓶裝　五〇片一瓶裝　一〇〇片一瓶裝

主治　頭痛、偏頭痛、神經痛、僂麻質斯、月經痛、腰痛、齒痛、胃痙攣、疝痛、精神不安與興奮、船暈、車暈、宿醉、感冒、喘息等

各埠大藥房均有出售

製造兼總發售處　株式會社　塩野義商店

SN-3

萬有錦箋

天然博物院
獅雖爲獸王 見送食者至起立致敬
豹無禮穩坐不動
最近參觀經過詳情誌（續）

動物飼養法 據孫恒昆君談、獅子每日須按德法喂五斤生牛肉（熟肉獅子不吃）並須於每晨七時、下午二時、晚六時、分三次給以冷水飲用、獅子雖爲獸王、但較爲馴順、獅子見人前往喂以飲水或食物時、必起立歡迎但豹性烈、無論往觀或給與其飲食、則穩坐不動、甚或怒目相向、張牙舞爪、惟其食品、則與獅子相同、食量較遜於獅子、獅子從小養大時、更較爲馴順、豹雖小時馴順、可與人同眠、但養大一樣要咬人、余曾親身養過豹十餘頭、虎七頭、獅子三對、猩猩二頭、養虎時須分別南北產而定溫度北方產虎、則欄內氣候無大關係、若係南方產虎、則於冬季須於欄內生火、猩猩多產於南美、南非兩洲、食品須香蕉、牛奶之類、由南方運來、無論飼養如何經心、要溫度最高、最難飼養、也不過一二個月、就要死去現在本園、已無猩猩、鱷魚亦很難養、係南洋群島所產最多養上三四個月、空氣漸冷即死去了、過去養過三個現在也沒有了、鱷魚比較容易飼養、現存之二條、已有二十年歷史、牠常懶的動作、如死狀然、每年立夏以後、牠才吃食、每星期亦不過兩次、每次約吃二斤生牛肉、到冬天白露以後、即不食不動到夏天最熱時、牠還能躍起跑至鐵網上、牠雖看似懶慢、但性最兇猛、能咬破寸餘原木板、幸能認識人、故尚無被咬傷者、現存之象、雖產自印度、但係端方出使德國時、由德國運來、價共七千馬克、當時運來動物甚多、係專送給西太后者、此獸每晨須用數子五斤、白米七斤、稻草兩捆、加水拌好去喂、晚七時半、須用二十八斤白米、做成六十斤熟飯及廿斤稻草拌成去喂、每日食用花費、價值與獅子食品差不多（比較還是獅子食用費錢、以後每天差不多要用近十斤生牛肉去喂）此象脾氣最壞、時發瘋病、過去傷過十餘人、猴子也傷、死了三個人、鹿傷過五六人、牛傷過二人

孫恒昆經歷 孫氏係光緒三十二年入該院、當時十七歲、係學習性質、共有同學三十二人、彼係追隨該園飼養技師德人西蒲曼君學習、西氏病歿於該園後、該園飼養實際責任、即屬之孫氏（現在該園主任、本爲陸維一君）管轄工頭一人、工人六人、每月飼養經費共三百餘元、渠本人月薪四十二元、據劉樹芳君談、孫氏與園中動物、均甚熟識、與兒戲之象更熟、象亦怕孫君、每遇孫君至、即叫喊揚蹄歡迎、孫君一咳、象即戰慄示懼、民國九年某夜、孫君歸家、象衝破鐵柵奔馳各處、毀壞甚多、衆皆無法管束、迨速將孫君請來時、始安然引導入鐵柵、未肇巨禍云云

劉樹芳經歷 劉氏亦係光緒三十二年到該院、時年十六歲、在該院動物館、隨北大生魯世昌學習、剝製標本（魯係隨北大教授日人土田、用野二人學習）現在即在該院擔任此項工作、凡該動物園死了的動物、即交其剝製標本、據劉君談、渠係先學剝鳥皮、後及獸皮、方法雖簡單、但欲其剝製以後栩栩如生、精神不失、實屬最難、渠曾親手剝過兩千餘種動物、虎有七八個、豹不計其數、現在每月薪水五十元另有一個工人相助（完）

滬濶人與好萊塢大明星
電話的番號 最不易打聽出來
一是怕綁一是避煩囂

上海的一般財主家、他們家裏的電話、號碼、是不載在電話簿上的、共原因係恐怕有什麼「不逞之徒」、來打聽了他家主人什麼時候出門哩、到什麼地方哩、然後去綁他的票、好萊塢的明星們、他們的私人電話、也是不列號於電話簿的、他們爲避免一切麻煩、所以也不敢將電話號碼列在電話簿內、除非至親密友、他們是不輕易將電話號碼告訴人的、要是他的電話號一經公開、那他祇可以一天到晚接電話、沒有工夫幹別的事了、所以他們的電話號碼、非但是絕對的秘密並且爲防避洩露起見、還要時時變換着、使一般影迷們要想在電話筒中聽到明星們的「哈囉」兩個字的、竟無法可施了

影迷們的打聽明星們的電話號碼、眞是千方百計、無所不用其極、他們惟一之道亦不過從公司裏去打聽、但是公司裏的接線生、是絕對不許代外人接綫和明星們談話的、影迷們一定假託了許多充份的理由、不是他是誰的老朋友、路過好萊塢、誰要看看他哩、就是他是誰誰明星的家族、有要緊事務和他談話哩、當然、其中必定有一個兩個人說的是眞話、但是恐怕一千個當中、倒有九百九十九個是捏造的、但也就無法分別、祇可一概拒絕了

有時明星和明星間要通電話、而號碼一時忘記了、怎麼辦呢、他們可以先通知公司裏的接線生、由接線生證實了、並且得到了對方的同意、然後才可以通話、譬如茂娜洛意要打電話給蒂安娜溫嬌、而忘記了溫嬌的電話號碼了、她就先電話給公司裏的、接線生、她說：『接線的、我是：：我忘記了：：的電話號數了、請你告訴我一下』那接線的一定說：『小姐、對不起得很、：：小姐的

夫經商在外 妻獨守空幃
生理起變化 夫歸遭噬斃
河間怪命案

陳介夫、河間人、娶妻沈氏、美而幽嫻、伉儷極相得、琴瑟鐘鼓、人世間之樂事、無與易也、居半載、以衣食故、棄家奔走、餬口四方、陌頭楊柳、閨中少婦、無聊愁多客邸星霜、路上行人、不禁魂斷、朝朝暮暮、兩地相思情何能已、幸賴魚書鴈足、得遣衷懷、然而早潮有信、屢阻歸期、閨中人不禁望穿秋水矣、介夫作客三載、中漸蓄餘資、即決然整裝作歸計、一帆風順、晝夜兼程數日後得達里門、鄉音無改景物依然、天涯遊子、負笈歸來、與心中人久別重逢、敘契濶、談情話、其樂可知譙樓三鼓、夫婦二人、雙雙同入羅幃、不圖怪叫之聲、驚醒鄰佑、僕婦持燈上樓則見介夫臥門外血泊中、已氷冷、撫其鼻息、已無絲毫呼吸、視之下體陽道被截去、於是群衆大駭、以爲此必係奸殺無疑、立由地保鳴官、拘陳妻官裏去、縣官親涖其家踏勘、搜床下及密室殆遍、並無奸夫蹤迹亦無殺人凶器、詰陳妻、但泣不語官欲定罪者再、然以無佐證無口供、以是因循未果、韓某者、老刑名家也、遇案多虛心、必再三推敲（未完）

影都好萊塢
攝片新趨向
注重攝製歷史古裝片 認爲是新出路

自從「歌舞昇平」、「第四十二號街」、「華清春暖」等以服裝新奇、歌舞美妙來號召的歌舞片出世後、可是美國各地電影院的最近統計、歌舞片賣座、已經沒有從前那樣好、而卻有漸漸減少的趨向、歌舞片衰敗的原因是美國一般的觀衆對於大腿肉感的歌舞片實在看得膩了這是一則、二、歌舞片的本身、專以大腿肉感來號召、實在有點不正當、加以由惠爾勞吉士指導下的電影肅清團的活躍、竭力反對有侮淫性感化影片的攝製、所以「錦繡天」和「獨絃哀歌」兩片、在美國的賣座是衰了、各界的評論、都表示着不滿意（按歌舞片在中國賣座很好、可是中國是好萊塢生意最小的主顧、所以好萊塢製片家都在竭力地想新出路新出路是什麼呢、結果是被他們想出了、就是攝製歷史古裝的影片、文學巨著的影片

自從「英宮艷史」得了極好的成績後、接着就有「小婦人」『凱瑟琳女皇』『璣宮恨史』出世、都很成功、而新近在攝製中和已經攝成但沒有到上海來的有喬治亞理斯和波里斯卡洛夫主演的「大富之家」米曲羅在拍文學巨著「金銀島」和「墨西哥大盜」都由華萊斯波萊主演、派拉蒙有西席地密爾導演的、克勞地柯爾白主演的埃及女皇「克利澳派曲拉」的古裝巨片、此外各公司都在積極進行的還有不少、像「雙城記」等的文學家作品

追誌明代之
中日外交詩史

考中日親善外交、當明洪武二年兩國間敦睦邦交最爲親篤、彼時有日本天皇欽差之使臣嘛哈奉派到華修聘觀見時洪武皇帝問日本國風俗如何、答以詩曰『國比中原國、人如上古人、衣冠唐制度、禮樂漢君臣、銀甕篘新酒、金刀膾錦鱗、年年二三月、桃李一般春』（見邊聞錄）

其後正統七年、日本又遣使臣入華修聘、携帶聘禮以九船分載、隨使人員千餘名、抵京師觀見中國君主後、待以極優厚之國賓上禮、假境清天寧兩寺爲迎賓館、分別招待、日本使臣及隨員於該兩寺、直至異年（正統八年）六月方行陛辭歸國、其正使臣普福、於歸國途中、吟有詩云『奉使來遊看中原、細嚼清松咽冷泉、慈母在堂年八十、孤兒爲客路三千、心懷北闕浮雲外、身在西山反照邊、處處朱門花柳巷、不知何日是歸年』（見籌海圖編）

此外如明太祖、宋濂、祝允明等、與日本古時儒臣名士、互相唱和者甚多、總計可攷者約八十餘首、若再加以明代以上之唐宋元歷代者、不下數百首、至清朝時代、則更多矣、以事多無關外交、且限於篇幅、概從畧、願中日兩國有志之士、追念兩國邦交、自古來即處於敦睦之誼、應力去虛詐、積極圖謀眞實親善云

過胖者之注意
只服用瘦藥「梅古魯」（メーグル） 即能解除危險

吾人之眞幸福不在金錢之多寡、不在名譽之顯揚不在地位之高卑、惟在身體無障碍、能充分活動之健康者始爲眞幸福也、反之夫病弱者雖有多數之財產亦弗有所爲、徒嘆世悲觀何爲幸福之有身體如肥胖過度則不能自由動作、心臟受傷、身體頻出危險者世中不知凡幾、此項人雖有金錢反爲虞心之種子因此金錢則心臟益趨惡化而防害身體之自由必有惡結果之招徠也、起居動作多不自由、其脂肪過多性之肥胖液頻出、故過胖者必須注意、而當此夏季汗者、不論男女如不急速治療則必如前述有危險之招來、故必須充分注意也「梅古魯」メ――グル如左所述是用體驗之高貴藥劑而誠製者、不論於男女老幼均無副作用如連用之則於短期間內即能使過胖之人復至適度

近來發賣元之帝都勿用待論、即僻鄉僻壤亦莫不珍重而歡迎之、雖爲絕世之美人如身體過胖亦不免消失幾分豐彩、且將嫁之女子如體過胖無論自已或他人視之必感不美觀其用本劑者無不見効大爲賞讚焉、本舖對於販賣上誠有應接不暇之勢、且當此六七、八、九月之夏期中之販賣額較平素有四五倍以上、由此觀之可知肥胖之人於熱天尤感痛苦也、本品向滿洲國販賣以來、頗受大人或夫人等之賞用、近來尤頓見增加本品誠爲日滿親善之媒介亦我等之光容也、其感過胖之苦惱者曷不速用之、論起瘦藥我日本除「梅古魯」メ――グル以外亦有一二類似品然決非如我「梅古魯」メ――グル之爲高貴藥之調劑而敢負責也、我商會素以「良品必得最後之勝利」爲信念、故博得大方之援譽及支持此乃熱心於業務之所致也、空論不若事實、本商會每日接到都邑「服用貴商會之、梅古魯メ――グル治愈我過胖之困苦矣」云云之禮狀不勝屈指、不論男子或將嫁之女子、下女等時有禮狀之寄來、我「梅古魯」メ――グル於斯界之貢献

是由服用本藥而體格適中之美人（美人）

於過胖者如何的奏效不語可知矣倘新試用之當知言之無虛也

活動 爲男子唯一之樞機苟若過胖不但於活動上非常感覺不自由、而於健康衛生上尤有莫大之惡影響、若棄之不理即有生命之憂、幸無生命之危險、而心臟亦必受其損害則始終於不健康之黑暗裏不愉快的了其一生、若婦人過胖則能妨害美容延及家庭種種悲劇之惹起、故

過胖 一症不論紳士、淑女、以及老幼、男女富貴貧賤、均得急速治療最爲切要、關於此點滿洲人一般以脂肪分作常食故過肥胖者甚多此雖爲儼然（掌櫃）之風然此不過爲外觀耳其實本人之苦痛非想像所能知者故必須服用瘦藥以治療之、而此瘦藥既爲大日本之定評而又受多數男女之無量稱贊者即「梅古魯（メーグル）」是也、如服用之不但瘦度効果立見而性精力溢之

男性 美及神怡明朗之女性美尤能發揮故所敢推奬也、而瘦藥「梅古魯（メ――グル）」爲何有斯効果也曰夫瘦療法以其中無副作用之藥物療法爲燕眉之急務、而瘦藥之療法中惟有厚爾孟療法、而又非單一厚爾孟劑之諸種厚爾孟之混合者即藥學上複合厚爾孟製劑之瘦藥爲理想內服藥此乃醫藥學之定說也、瘦藥雖有種々惟以複合厚爾孟製劑之瘦藥又混合以於美容及保健上有密接關係之生殖腺厚爾孟藥品有

男女 性用之區別梅古魯「（メ――グル）」誠特効劑也

敬告人者 肥胖不獨惡觀而於活動上尤感不便其欲身體瘦度適中者之福音至矣即メ――グル商會發賣之「瘦藥」「梅古魯」是也、據實勝過空論請一回試之保有良効日本內地自不待言他如朝鮮滿洲各地均有好評其來函定購者大有人在焉

大日本東京市京橋區築地ビル 發賣元 メーグル商會 振替口座東京四五八六三

代理店 奉天市加茂町 大連市浪速町 日本賣藥會社

法國老牌 **皮隆氏九一四**

砒製療治梅毒聖藥靜脈注射

諸君請認明法國第一老牌「皮隆氏九一四」以免危險而保安全

各大葯房均售 中國総經理 上海 天津 漢口 立興洋行

NOVARSENOBENZOL "BILLON"

五淋白濁滅菌至烈 利比兒

利比兒効力絕大 服藥翌日之爽快 五日後之徹底樂

特製利比兒爲現代治淋藥之第一人者日本內地勿論雖海外諸國到處莫不博有絕大信用服用特製利比兒後淋病菌我諸我根恰等注熱湯然依化學的最微妙配劑調製內服藥故由膓粘膜吸收作用極速入膀胱內變强力殺菌性與尿化奕放尿時痛快行殺菌作用迄今憂鬱患者服藥翌朝心感難譬爽快氣分藥效之說明玆費千萬言多由體驗者之實話若由五日分之試服便知事實矣

本劑之特徵

一、服藥翌朝尿變藍色排放强烈利比兒之臭氣此時自覺速現顯著效果
一、今迄尿道繁殖之無數淋毒菌有此可懼殺菌力由尿悉洗出是以不用危險尿道洗滌之必要也
一、特製利比兒之藥効爲識是確實起見取其尿以顯微鏡檢查黴菌最爲提徑也服藥後黴菌屢屢殺滅現有趣現象眞能滿足患者
一、凡由異國人種而傳染之病毒極帶猛毒性尤爲頑固故普通治淋藥毫無寸効惟此時特製利比兒對此猛毒性淋菌可完全滅絕

洗滌之危險

凡患淋病之人必欲一度洗滌尿道將來必大後悔玆將洗滌尿道可懼弊害之實例略示二三焉

一、因由尿道分泌之膿逆押至尿道之奧端其黴菌侵睪丸忽起睪丸炎恐發腫疼痛發熱身感不能動之苦痛
二、患者之尿道劇潰故如錐刺之痛其上更注入藥物尤與一層之刺戟是以排出膿返較以前劇烈甚至出血尿
三、膠皮管及點滌器插入潰尿道尿道之血管突破出血震蕩之人亦有之
四、藥物若强注入尿道押入黴菌諸共膀胱內部起淋毒性膀胱炎膀胱加答兒等卒至不能恢復原狀之人亦屢不少

以上自家尿道洗滌有百害無一益效果微弱故請注意爲要

日本滿洲海外到處藥店皆有販賣

發售本舖 大阪市東區南久太郎町二丁目 竹村製劑所

大連市大山通一二番地
橫濱正金銀行 大連支店

代表番號 電話長三一六一番 宿直專用 電話六〇一五番 振替貯金番號大連二二〇〇番

資本金 壹億圓（金額拂込濟）
積立金 壹億貳千二百七十五萬圓
營業種目 貸付、割引、信用狀、內外爲替、發行其他一般銀行業務

本支店出張所
橫濱（本店）東京、東京丸ノ內、名古屋、大阪、神戶、門司、長崎、營口、奉天、開原、新京、哈爾濱、青島、天津、北平、漢口、上海、香港、廣東、新嘉坡、蘭貢、卡爾卡達、孟買、克拉基、馬尼拉、斯拉巴雅、斯馬蘭、巴達比雅、悉德尼、倫敦、巴里、漢堡、伯林、阿雷基散得利亞、布哇、桑港、羅斯安捷爾斯、夏奕爾、紐育、里約的嘉內羅

百齡機 有意想不到之效力

補力 面面 俱到

男子服百齡機 補血生精 奇效立見
老人服百齡機 氣血兼補 心腎交暢
女子服百齡機 調經補血 維持健康
幼童服百齡機 聰明益智 助長發育

上海九福公司總發行

滿洲國總經理奉天鼓樓南 五洲大藥房 自動電話四三七六

學生欄

美專遠征遼海
以百零五比九十勝三師
在遼大戰業餘平分春色

奉天美術專科學校、體育音樂系學生二十二名、於月之九日、由校長徐延年體育主任楊麗雲、率領赴海、與省立第三師範作友誼比賽、已誌本報、查該隊於九日午前十二時抵海、下午二時即比賽排球、第一局十七比二十一、第二局十八比二十一、結果三師勝、四時比賽籃球、結果三十七比九美專勝、翌日（十日）爲兩校田徑賽競技對抗、早八時舉行開會式、當由美專徐校長三師楊校長、分別致開會詞、全體攝影畢、即開始運動、兩校健兒、在運動場上如生龍活虎一樣、精神均極端興奮、至午後四時始將各項運動比賽完畢、結果一百零五分半比九十分零半、美專勝、十一日該隊鑒裝凱旋、路經遼陽、遂至第一民立學校小憩、時方七句鐘、參觀遼陽女子師範中學校畢、於午前十二時與遼陽縣立高級中學校作籃球比賽、結果三十九比九、美專大勝、又與遼陽業餘隊作足球比賽、查業餘隊爲英國教會所組織、歷史悠久、實力雄厚、美專隊因兩日來、田徑運動、疲乏異常、加之守門王海城、時已將左足挫傷、前軍二門等重要隊員、又未能同來、實屬無對抗可能、惟業餘隊以時機不可再得、懇切要求比賽、不得已於午後二時、在遼陽高中足球場開始戰鬪矣、業餘隊果然技術優良、攻守得法、美專隊之攻守、雖經數日長途拔涉、田徑比賽、而精神方面、非常充足、致比賽中間、演成數次之肉搏戰、形勢特別緊張、博得彩聲不少、而業餘全軍、均以運球法攻守、曾數次攻至美專大門、極端危險、而美專隊守門者、手眼靈敏、禦球有方、致業餘隊雖有良機、使不得奈何、結果以零對零之比、造成平局矣、查省立三師體育方面、向有勝名、日前在海城開第三師範區聯合運動會時、該校獲五縣田徑賽總分第一、其技術優良已可概見、此次與美專體育系比賽、竟相形見絀、而美專之體育系歷史不滿一年、其前途之希望實不可限量云

赤峯大典運會 因雨改期

赤峯運動大會、於前已擬定本月三日、午前八時爲全體運動大會工作之期、俟以八月陰雨連日、運動會場多半積水、該會委員等、於三日復申改期之緣由、乃定於本月十日、開始運動云

吳金花村募捐 設立小學校

彰武縣吳金花村、創辦村立小學、以經費無著、特向各界募捐以養成此有益教育之盛舉茲將其募捐之宣言錄後蓋聞國以民立、民以國存、故國與民之關係、尤爲重焉、凡其國之强弱、必視其民之智愚、而社會之文明又視夫科學之優劣也、由是觀之、國之存亡、民之智愚、概皆係乎教育之普及與否耳、今當滿洲國家、王道御興、而教育尤當注意、敝人素抱熱忱、奈力弗達、幸有友人劉凱卿、願爲首倡、組織建修校舍、募捐委員會、望我仁人君子、慕義趨事、共解義囊、果能達其目的、則我全村幸福、後生前途之無量、誠諸大善士之所賜也、吳金花村創辦村立小學組織委員會募捐宣言國政刷新、王道復興、創辦學校、甚有德功、此種慈善人多贊成、我村組織、委員會成、推舉會長、劉氏凱卿、今將募捐、實地進行、或助木料、或助土工、磚瓦石灰棹橙時鐘、誰能幇辦、無任歡迎、校舍報竣、教育實行、全村子弟、大有前程、同沾時雨、共沐春風、歡歡樂樂、何等光榮、後生學子、感局可明、大家注意、勿失良行、同解義囊、諒表同情、目的達到、全村共榮、特此宣言望公玉成

鮮教育視察團 行將來營參觀

茲聞朝鮮總督府之教育當軸爲詳細滿洲教育狀況起見特派遣在鮮之教育界名人數氏來滿視察而一行來滿時有下月之廿六日蒞營、當地一宿視察畢即行離營他往之預定云

省一中遠征歸來

吉林省立第一中學校遠征隊出發哈埠、於日昨搭吉長車歸來、其比賽成績覓錄於下五月二十九日與哈埠特區二中對抗、結果一中敗、三十日與哈埠省立六中對抗結果一中勝、三十一日與哈埠法政大學對抗結果一中勝、六月一日與哈埠省立一工對抗結果一中勝、六月一日夜與哈埠青年會對抗結果一中敗

工中校長來省參觀

吉林延吉工科中學校長吳雲鵬氏、於日前來省到德勝門外一工中學校參觀一切設備當經該校周翔舉校長親爲招待云

鳳城會考詳誌
教局長及會長命國文題
算術考試應用測驗方法

鳳城縣教育分會會長孫西山、袁中怡等、爲促進學生國文算術兩科成績起見、舉行會考一節、已誌前報、茲於月之十一日晨刻、與試學生數百名、攜帶筆墨、咸到試場之（女師學校）聽候點名、九時許、何教育局長點名、孫會長發卷、學生魚貫入試場、極爲隆重、何局長又命國文題、高中部題爲「小學教育辦理多年成績鮮著、今後宜如何實施方切農村需要」二、初中部題爲「論忠孝」、小學部高一年級題爲「自述」、高二年級題爲「實業富國說」、徐視學命初小三四年級算術題各十題、用測驗方法試驗之、監場諸君、認眞將事、毫未疏懈、十一時三十分一律交卷、當由孫會長評閱高中國文卷、周之光王秀山評閱初中國文卷、李猶龍楊廉東馬鷹雲評閱高小國文卷、徐視學蘇縉疆王級三評閱初小算術卷、同至午後三時評閱完竣、同至天盛德飯莊宴飲、盡歡而散、至各該生名額容訪再誌

來賓準備參加競賽

六月十一日爲我撫邑慶祝大典大運動會之期、內中有來賓競走一項、刻聞有孫成業劉永和王芝王配均孫德武姚麟璽白忠明等數人、擬行下場比賽、想屆時定有一番當之好成績也

一工新聘到教員

吉林省立一工科中學周校長茲以原任本校土木第一班土木第二班之測量與工程力學以及機械第二三兩班之參觀實習教員謝君晉卿、現升任教育廳督學、其所遺之缺已聘到劉君洛波擔任云

吉林慶典運動會 於六日隆重舉行
熙省長親臨致開會詞（續）
競賽之成績陸續公布

△競賽成績

男高級組徑賽百米一起第一李士奎一師、十一秒、第二羅耀志一中、第三李國卿文光、二起第一王化武一師、十一秒五分之三、第二袁維卿春光社會隊、第三李傳勳毓文、三起第一韓鳳樓毓文十二秒、第二于化江一工、第三于文藻縣中、女高級組徑賽百米一起第一尤瑞蘭女師、十四秒五分之二、第二趙雲芳女中、第三朱玉樑女師、二起第一孫淑貞女師、十六秒、第二楊林傑女師、第三楊不秀女中

男初級組徑賽百米一起第一郭華宸市一、十三秒、第二尹作忠縣十三、第三孟聘範縣一、二起第一劉保崑縣十三、十三秒、第二李春喜一師附小、第三于士傑實小、三起第一附萬樹一師附小、十四秒三分之一、第二鄭九海縣二、第三石海龍縣模、四起第一姜德奎市四、十五秒五分之二第二馬鴻亮縣模第三楊正中市八、五起第一李三夫市十、十六秒第二崔振東市十、第三劉昭吉市四

女初級組徑賽百米一起第一張鳳蘭縣十三、十五秒三分之二、第二祖樹範女師小、第三馬樹蘭女師、二起第一祖世賢實小、第二楊世蘭女一、第三劉慶女二、三起第一宜素雲一師附小、十七秒第二林素清女師附小、第三王志貞女一、四起第一王梓貞縣郷四校、十七秒五分之四、第二張桂鳳縣十三、第三張素芝市四

男高級及社會組一千五百米一起第一劉佐卿一師、四分四十八秒六分之三、第二偏鐘秀一工、第三白鈞璽縣中、女高級組四百米接力、第一女師、一分二秒二分之一、第二女中、第三助產、男初級組四百米接力一起第一市一、一分五十三秒、第二市五、第三市四、二起第一縣十、三一分、第二市八第三縣女二、三起第一實驗小學、五十七秒、第二縣立模範、第三縣立三校

滿日小學協和接力、一起第一綠、一分三十秒五分之三第二紅、第三藍、二起第一藍、一分四十七秒第二紅、第三綠

女初級組二百米接力、第一女師附小、三十一秒五分之二、第二一師附小第三女四

女高級組徑賽六十米一起第一孫素貞女師、九秒五分之一、第二雲芳女中、第三朱玉樑女師、二起第一尤瑞蘭女師、八秒五分之三第二劉相如女中第三徐令燕中女

男初級組徑賽六十米一起第一劉保崑縣十三、七秒四分之四、第二尹作忠縣十三、第三劉贏臣實小、二起第一李春喜男師附小、八秒五分之三、第二鄭九海縣二、第三程漢卿市五、三起第一隋萬樹一師附小、八秒五分之四、第二王民三縣模、第三金永貴市四、四起第一寶文勳市五、九秒五分之三、第二陳子文市八、第三李萱市十、五起第一王金山縣二九秒十分之三、第二曹雲普女二、第三王泰安市十

女初級組徑賽百米一起第一陶秀貞女四、十秒、第二吳玉蘭女師附小、第三周繼彝女四、二起第一張鳳蘭縣十三、九秒五分之三、第二姜鳳蘭女師附小、第三祖世賢實小、三起第一宜素雲一師附小、九秒十分之七、第二王志珍女一、第三鍾子英女師附小、四起第一武寶儒市四、十一秒、第二董玉麟縣郷四校、第三劉素雲市二

男高級組徑賽四百米一起第一李興堂一中、五十八秒第二何長貴縣中、第三于豐太一、二起第一李士奎一師、五十七秒五分之四、第二張玉書一中、第三岳常勛一工、三起第一李蔚林一師、五十九秒五分之三、第二李傳勛毓文、第三朴文廈文光

男高級組四百米接力第一第一師範學校、一分四十四秒、第二毓文中學校、第三工科中學校

田賽、男高級鐵球第一李士奎一師、九米八十二、第二李一心一工、第三楊春柏毓文、男高級跳遠第一楊春柏毓文、五米九十四第二王化武一師、第三韓鳳樓毓文（完）

鳳城慶祝大典運動會 會序及運動項目公布

鳳城縣慶祝大典運動會茲將其開會程序各校競賽項目錄之於左

△會序

一、開會（奏樂放煙火）二、國旗揭揚式（唱國歌）三、會長致開會詞黃縣長、四、唱運動會歌、五、攝影、六、開始運動、運動員持旗遊行、七、國旗式下（奏樂）九、唱運動會歌、十、會長致閉會詞、十一、萬歲三唱、十二、閉會

運動會職員錄

總裁　鄭國務總理大臣
會長　董縣長
副會長　安田自治會長、楊警務局長、何教育局長
顧問　赫司令、田上署長、憲兵隊長、宮岐參事官、海老澤參事、郭財務局長、各指導官
庶務係　關股長、貝股長、鮑股長、周廷文、張俊濤
宣傳係　吳總務科長、何教育局長、協和會山本主事、宋股長、蘇立紳、王樹瑞、滿鐵二員、孟廣居、崔世璞
競技系　張校長、長野校長
總裁判　黃主任、李作田、王保源
指揮　程學仁、宛振聲
發令員　佟主任、關裕良
徑賽裁判　馬慶貴、崔致良、趙新一
田賽裁判　袁慶和、左秀海、姜振昌
糾察員　徐視學、吳股長、李紹岩、杜紹卿、劉希海、王振國
記錄員　李錫一、王忠勳、何連昌、赫心齋、史聖動
設備系　劉股長、滿慎德、香公烈、單天寬、王成傑、程學仁、關口先生、東先生、雙川秘書
獎品系　孫會長、關裕良、會鳳閣、馬雲峰、王局長、李雲霖
警備系　楊局長、徐副官長、日本警察署、孫股長、馬股長、何股長、崔署長、畠大隊長
招待系　鄂局長、高參謀長、白會長、秦會長、渡邊主任、佐藤理事、佟股長、平井、蔡秘書、高秘書、劉局長、汪經理、王經理、蘇監督、趙監督、赫局長、于理事
救護班　赫股長、橋下院長、山本主事

各校運動項目

縣中職中女師省師附小一小五小商立關帝廟清眞城北小城西隅五十米、縣中職中女師立定跳遠、一小三小四小關帝廟拆東、一小二小三小高初四小五小關帝廟飛繩、二小跳遠、二小跳高、四小持球、商立化裝競走、商立提燈、省師八百米、職中一千五百米、省師附小百米拾物、省師附小百米持球、省師縣中職中女師一小三小四百米接力、一小二小四小關帝廟模範清眞計算、二小急跳、二小籃球擲遠、省師縣中、省師附小三小四小二百米（未完）

岫岩慶祝大典運動會程序

△第一日上午

一、男師中團體操、二、男五十米、三、女師中團體操、四、女初小五十米、五、師中校童子團體操、六、幼稚園五十米、七、三育校團體操、八、男中級組百米、九、女師中百米、十、道德會校團體操、十一、女高小百米、十二、縣十五團體操、十三、男高小百米、十四、四團體操、十五、男中四百米平地一聲雷、十六、幼稚園團體操、十七、女初小百米計算、十八、男初小百米計算、十九、男高小二百米計算、二十、女高小百米計算、二十一、女初小百米計算

△第一日下午

二十二、男中級組遠跳、二十三、男高小四百米、二十四、女師中遠跳、二十五、男初小百米頂囊、二十六、女初小遠跳、二十七、女高小男高小遠跳、二十八、女初小百米持毬、二十九、男中級組十二磅鐵毬、三十、幼稚園背球認色、三十一、男初小百米持球、三十二、女師中百米釣魚、三十三、女高小百米釣魚、三十四、男中級組標槍、三十五、幼稚園三十米尋物、三十六、女初小百米尋物、三十七、男中級組一千六百米接力、三十八、女師中五十米蕃薯比賽、三十九、女初小五十米決賽、四十、男師中百米決賽、四十一、男高小百米決賽、四十二、男初小五十米決賽、四十三、友軍競走

△第二日上午

四十四第一第二及四鄉各高小依次下團體操、四十五、男中級組二百米、四十六、女師中二百米、四十七男初小百米、四八女高小團體操、四九、男中級組四百米障礙物、五十、各初小依次下團體操、五一、幼稚園三十米息、五二、男高小二百米、五三、女高小籃球擲遠、五四、男初小五十米飛繩、五五、女師中籃球擲遠、五六、女初小百米飛繩、五七、女高小百米蟠字、五八、女師中百米蟠字、五九、男高小四百米障礙物、六十、男中級組高跳、六一、女高小百米尋物、六二、女初小掩目拾球、六三、幼稚園掩目拾球、六四、城鄉校四十人拔河、

△第二日下午

六五、男中級組撐竿跳、六六、女師中百米尋物、六七、男高小八百米接力、六八、女高小百米持毬、六九、男初小五十米三足、七〇、女初小五十米飛繩、七一、幼稚園爭位、七二、男高小跳、七三、幼稚園三十米食梨、七七、女初小百米決賽、七八、男中級組五千米、七九、友軍競走、八〇、各長官四百米、八一、來賓四百米、八二、來賓八百米、八三、各機關、縣公署、師中職教員小學職教員八百接力、八四、縣署及各機關對各學校職教員二十人拔河、八五、來賓百米畫面競走

入場式（師中樂隊前導）出場次序（一）東面各校（由師中起依次）（二）西面各校（由女師中起依次）

先施雪花香

代理處大連西崗協源茂 浪速町義康號
營口先施分莊啓

商部註冊 靈芝商標 天津
中央衛生試驗所化驗全國禁煙委員會張主席題贈（除惡務盡）

馮氏斷癮救苦金丹

天津特別市展覽會得特獎（一百分）▲衛生局化驗註冊▲社會局出示保護▲直隸省長傳諭嘉獎▲山西省署核准備案▲天津警廳化驗註冊太原警處出示保護▲漢口警處核准備案▲上海商會給證獎勵▲風行海內六十六年（本堂自清同治七年設立）此丹專戒鴉片嗎啡海洛英等毒及鴉片煙癮輕者一付用十天三付分兩星期用均能和平不吐不瀉毫無痛苦於不知不覺中將煙斷淨且能飲食增精神煥發已呈各省官廳化驗註冊復經天津煙台濟南河間黃沙河卓國昌黎無錫宜興等五十七處拒毒會試用成效安著戒除者指不勝屈屢收到各處謝函證明書▲前曾逐日在天津各報披露每價目尤格外克己以蠹濟世之心外埠函購加寄費本堂爲補助拓毒起見如蒙各縣拒毒會或人者購者價一元本堂所售此丹已歷六十六年非似市上藉廣告售假藥騙錢者所可比擬是以本堂備有影印功效證明錄如將此廣告剪下附郵票二分當即奉閱

郵票一百十五分代

總號 天津法租界天祥市場二層樓上
分號 天津西馬路宣講所前九十四號 峻芝堂

哈爾濱道外正陽六道街口亭得利內柯爾登洋行經理處 電話四二一七 三〇六七
遼寧總經理 大街軍署 震泰報館

外埠函購須附郵票一百二十六分如匯時須匯票寫大西門內郵局付可也凡滿洲國內函購者每丸付郵票二分滿洲國內購者須交奉天震泰報館明錄請付郵票二分函索功效錄律概不答復

滿洲國內總經理 奉天震泰報館

三那星

肺病患者之肺臟

最新發明肺癆病特效藥 功能溶解蠟質殺盡癆菌

肺癆病特效藥 三那星出世
▲▲從前死於肺癆病的都是寃枉死
目前正患肺癆病的都可以不死

◎三那星治一二期肺癆病……有藥到病除之功
◎三那星治第三期肺癆病……有起死回生之力
◎數千年來名醫不能解決的難症……有了解決
◎數千年來名醫嘆爲無藥的重症……有了救星

肺癆病不難治……三那星非奇藥……

肺癆病係由於肺癆菌作祟、此菌一入人體、所到之處、便成結節、致斷血行之路、且能分泌一種抗酸性臘質、以防禦一切外來藥力之侵入、故極難治療三那星功能溶解肺癆菌之抗酸性臘質、使藥力直達患部而殺盡癆菌、故無論一二三期肺癆、均能於短期內克奏奇功！

雖在不能攻破肺癆菌之臘質保障及結節抵禦！奇在可以攻破肺癆菌之臘質保障及結節抵禦！

奉送最新肺病療養指導書一三那星實驗報告書一函索立即寄贈

上海仁記路三十五號美商愛世開洋行獨家經理
哈爾濱道外正陽六道街口
美商愛世開洋行
▲每瓶售上海大洋十元各埠藥房均有出售

赤玉牌葡萄酒

美味滋養

血不足故爲貧血病質簡單！即療法簡單！此無他策即請常飲營養價値極强之赤玉酒保養爲要有病者持久連用是幸

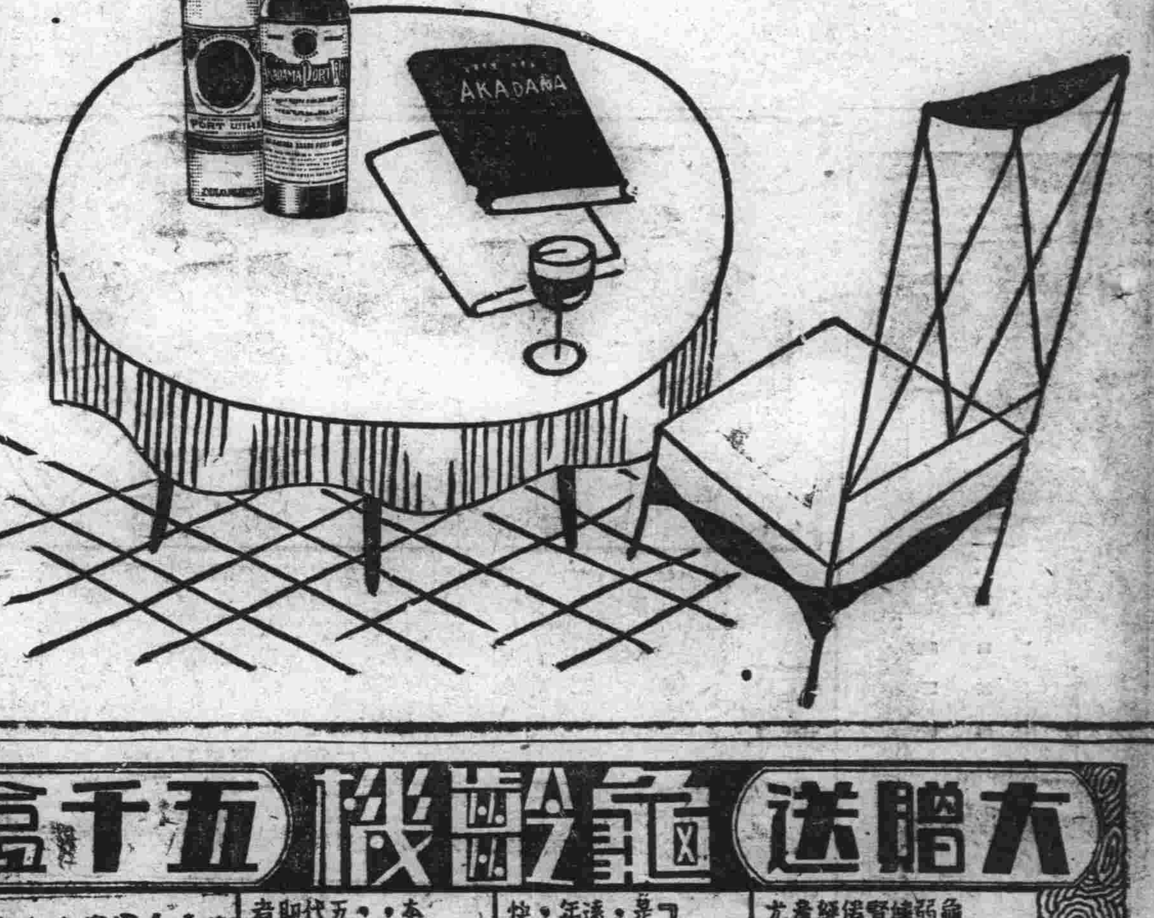

大贈送龜齡機五千盒

龜齡機裝在美麗金盒中

龜齡機、具有極大滋補力、老年服之、可以返老還少、恢復生殖力、治一切衰弱、因強精補腎、元氣百倍、青年服之、則性慾强、凡生殖器病、鼓舞精力、虛損、早洩、陽萎、作事無能、胃弱、消化不良、視力衰退等、及婦女子宮經脉不調、貧血、赤白帶下、半產、卵巢發育不良、冷感、難以受孕等、尤爲特效。

龜齡機養身固精之奇效

「龜齡機」是專治男女性病的奇藥、是男女愛情中秘寶、缺少兒女的仙丹、返老還童的實寶、其一盒之效力、遠勝中國參茸一斤、故凡吸鴉片者、年老衰弱者、青年腎虧者、均宜速服、「龜齡機」、又患早洩病者、男女間快味缺乏、速服「龜齡機」、則無不立愈

大贈送辦法

本藥在平津初次發行、特提出五千盒、作爲贈送平津人士之用、以資試用、而便推廣「龜齡機」定價每盒一元五角、每打拾五元、然以上定價、即代售處、凡購買「龜齡機」一盒者、在贈送一盒、凡購買「龜齡機」一打者、即送一打

總經理 奉天鼓樓南金城藥房 大連華南藥房 錦泰和 發久 以及五洲藥房 長春中南藥房 哈爾濱環球藥房 公主嶺三省藥房 四平街天德堂 千金寨保仁堂 營口華南藥房 安東瑞祥泰 遼陽義和堂 本溪湖生生醫院 吉林五洲藥房 鞍山洪藥房 鐵嶺德慶仁 吉林中南藥房 開原保康藥房 洮南和康堂 大連龜記金機 濱江亞洲藥房 洪升和 盛京

淋

●急性慢性淋病
●及年久白濁
山得爾精 神效無比 一盒斷根

山德爾精、乃德醫史萊爾氏所發明、在山德爾藥廠製造爲空前未有之發明乃淋濁滅菌去根之藥也、藥內含有Sandol Phonvinm Saicyifcnmeth Eyene Bl ue等高貴藥精故效力極大、萬試萬靈、認爲淋病新發明、絕妙之靈藥也、內中檀香油、非南洋熱帶產功効不著、本藥乃採取南洋出產最豐富之檀香油、取料貨所製成故效力最大

山得爾精的治症

山德爾精、爲德國新藥、政府實驗、山德爾大藥房最新發明治淋斷根唯一之靈藥也、凡五淋白濁、及其他尿道諸病患、輕症一盒、重者二盒、日久者三盒、服完之後立奏奇功、百治百效、萬試萬靈非普通市上所售、一般治淋藥、所可比擬也、歐美各國諸醫、無不頌其爲淋濁聖藥、茲將特效列下急性慢性、赤白淋濁、尿道疼痛、風火砂石、睾丸腫大尿急頻數、尿中混血、利尿不通婦女白帶子宮炎腫

定價每盒 大洋二元、每打二十元、外埠函購貨款先惠寄費在內

瀋陽鼓樓西西藥總批發處
金城大藥房

消閑世界

春日雜詩三十首 （榮）

此間雖寂寞、詩劍慰無聊、友電經年誤、家書累月遙、離情剛素節、香夢正花朝、種菜躬耕壠、山居興也饒、

父老恩何報、妻孥語相嘲、深山初隱豹、幽壑欲騰蛟、威鳳來王闕、祥麟在碧郊、昇平新氣象、紫氣接函肴、

春雨濕芳圃、春風起鳳毛、波平鷗影靜、日暖鳥聲高、殘壘疑鵝陣、山城認節旄、韶華看倦後、坐讀虎龍韜、

東都斯落拓、歲月悔蹉跎、書史零星去、豪華次第多、愛詩成素癖、好酒似沉痾、邀友忞情話、王公莫我何、

江湖奔眼底、世態亂於麻、懶問功名價、愁看棣子花、高台春萬里、荒堡樹千家、觸景心情豁、昂藏氣自華、

後庭春自永、睡足夢偏長、理佛梵經悟、偸閒塾課荒、披詩迻意讀、對酒不輕嘗、援管題琴譜、淋漓字幾行、

三十垂双鬢、春秋歲月更、詩書勞困眼、案牘役浮生、花事靑樓誤、彤軒紫陌迎、自慚身命賤、不敢問功名、

樹練寒煙遠、殘雲半壁屏、海融龍降雨、松靜鶴聽經、曲水三環綠、斜陽一角靑、郊遊呼野老、起坐共茅亭、

囈語 （續） （元夫）

小孩王的生活、可以簡單的四個字包括了、就是「貧苦忙碌」所以一般人爲了生計的打算、精力的顧惜、這種淸苦的事業是不屑爲的、一般享有這個尊號的、只是這些不怕窮不怕苦的傻子了、因此在最近的教育界中、一整天整日的和些天眞爛漫的兒童、在一起叫喊、這樣在一般享有富裕生活的眼光看來、一定說是毫無生人趣味的而身臨其境的傻子們、却越幹越加緊、這是什麼緣故呢啊！或者在淸苦中也有些不可言喩的樂趣吧！

普及建國精神、就是貫輸王道思想給一般下級民衆的一確是現代負有教育使命的一個重大責任、方案雖然是徹求了不少、而實行只限於一隅的城市、遼調的鄕村鎭々的愚民、却很少受着實惠的所謂宣撫講演、不過只能給他們留一個普遍的印象、要想根本去深刻他們的認識、就是改進鄉村的娛樂在娛樂中附加些王道的材料、這樣較比容易做些、而鄉民在愉快生活中、無形的接受了、就是不能根本改良的話至少也要把這些破壞思想阻碍進行的不正當娛樂去掉、就像賭博、花會、……等等、不勝枚擧、

看書看到有趣的時候、常能忘掉自已、但若遇到貨利當前、看得眼熱的時候、雖然能神迷智昏、却很少有能忘掉自已的、這是什麼緣故呢？我以爲前者是心理的幻覺、後者是眞確的認識

八爲誰生 （郭霽懷）

人生在世上、無論貧的賤的、富的貴的、男的女的、老的少的……每天都是勞勞碌碌的、各營生計、恐怕自已的錢少、叫人家輕視、恐怕自已的地位低、叫人家瞧不起、恐怕自已的衣食住、妻子、……等等的不如人、叫人說不好、這樣以來、於是人們大多數、都不徹底人們究竟是爲誰生活、究竟爲誰穿衣裳、究竟爲誰吃飯、究竟爲誰勞碌、究竟爲誰……一切的一切他似乎一生在世、都是被動的生存了

這樣未免太靡有主觀性啦、大家看看世上的人、有的他自已、做了一件新衣服、他道衣裳的色素、肥瘦本來是很合適的、可是若有人說你這件衣裳、色素肥瘦、都相當、他就高興了、若有人說你這件衣裳、這個地方肥啦、那個地方瘦啦、色素或是深啦、或是淺啦、哼、你這衣裳的眞不好看、他就頹靡傷氣的、把這很好的衣裳不愛穿了、再看有一類的人、他的屋子裏、弄的雜亂無章、理擾得很、有好衣裳、他也不穿、即或穿了、他不是散拔子、就是不扣一個鈕、他把鞋子扔在離他八丈遠、一且有一個客人來了、他可就慌神啦、忙的扣鈕、忙的找鞋、罵小孩子把地弄髒了、男的瞞怨老婆子、把飯做晚啦、女的瞞怨當家的、不早起來、你掃地、他收拾棹子、大家忙個不休、等到客人走了、他還是率由舊章、把屋子弄的很不整潔、這類的人他好似收拾屋子、穿衣裳、人生的一切、都是爲人的——可笑——

大家要知道、人生是爲自已而生存、是爲自已而忙碌的不要太被動了、像小孩是的有人說他好、他就笑了、有人說他不好、他就哭啦、我以爲人生自已的地位、和衣食住、……一切的一切、都是爲自已生存的工具、即是爲自已生存的工具自已就應當我和自已切合的、自已以爲合適了、那就合適了、用不着他人說好、就算好、他人說壞、就算壞、『自已要切合』自已要有主觀性、切不要被動、不要聽人家說好、就算好、人家說壞、就算壞、人生是爲自已的』並不是說做賊的、自已覺着做賊好、自已就永久做賊、爲娼的覺着爲娼好、就一輩々爲娼、自已覺着就年輩不洗……以及種種的不要臉……自已都以爲好就不顧一切了、那末究竟、什麼是自已、可以做主觀的事、什麼是被動的事、不顧他人的批評、可以顧慮他人的月旦、那就在個人的理智去取了

梅蘭芳在滬演劇近訊 （林拙庵）

上海訊、本月十二日晚演生死恨、該劇爲梅氏最近所編之新劇其本事宋代程鵬擧韓玉娘被擄金邦、發與張萬戶家爲奴、萬戶乃令二人結爲夫婦、玉娘屢勸鵬擧逃回故國、鵬擧因疑其受人指使、反將其言告知萬戶、萬戶因怒譴玉娘價賣之、程韓分袂、時雖鵬擧始悔鑄成大錯、而玉娘經此挫折、歷盡艱辛、鵬擧歸國後置身雲路、派人三人尋覓、夫婦獲見一面、而不旋踵玉娘竟香消玉殞、戲情悲怛、梅飾韓玉娘、入庵爲尼、老尼見其貌美、欲將賣與惡少胡稿一節、兩丑角之打諢、頗能引人發噱、是一節好穿插、玉娘尼庵夜奔、唱快板跑圓場之姿勢、至足動觀、在李媼家中午夜懨懨、歌二簧漫元散板數段、音韻淒其悲人沁脾、而布景貧家蕭條狀況、亦頗幽默合度、祗末場與鵬擧訣別、歌四平調一闋、其音也哀、其聲也怨、此際悲從中來、面部表現得十分悲楚、可稱梅氏悲劇之新紀錄也、

三日晚演全部三娘教子、是劇向祗演機房教子一場、爲靑衣二簧唱工重劇、歌此曲調、所貴古香古色、與時尙之新聲、截然兩途、梅於舊劇、其有根柢、是晚所歌各節、均恪守舊格律、尤以搖板(我哭々一聲老薛保)如白描畫本、純乎自然、及頂板三眼(老薛保你莫跪在一旁站定)句々珠圓玉潤、此兩節最爲動聽、至前場哭靈之反西皮、及後場團圓之南梆子、亦各別具韻調、全劇塲子緊湊、配搭齊整、演來有聲有色、堪稱佳構、連觀兩夕、座上客滿、咸無不贊美梅氏新舊作幷皆佳妙、歸而濡筆記之如此

水滸 第二十二回 （一三五）

橫海郡柴進留賓 景陽岡武松打虎

武松穿了一領新納紅綢襖、戴著箇白范陽氈笠兒、背上包裹、提了哨棒、相辭了便行、宋江道：「賢弟少等一等」回到自已房內、取了些銀兩、趕出到莊門前來說道：「我送兄弟一程」宋江和兄弟宋淸兩箇、等武松辭了大官人、宋江也道：「大官人暫別了便來」

三個離了柴進東莊、行了五七里路、武松作別道：「尊兄遠了、請回柴大官人必然專望」宋江道：「何妨再送幾步？」路上說些閒話、不覺又過了二三里、武松挽住宋江手道：「尊兄不必遠送常言道：「送君千里終須一別！」宋江指著道：「容我再行幾步、兀那官道上有箇小酒店、我們喫三鍾了作別」

三箇來到酒店裏、宋江上首坐了、武松倚了哨棒、下席坐了、宋淸橫頭坐定、便叫酒保打酒來、且買些盤饌菓品菜蔬之類、都擺來擺在棹子上、三人飲了幾杯、看看紅日平西、武松便道：「天色將晚、哥哥不棄武二、時、就此受武二四拜、拜爲義兄。」宋江大喜。武松納頭拜了四拜、宋江叫宋淸身邊取出一錠十兩銀子、送與武松。武松那裏肯受、說道：「哥哥、客中自用盤費」宋江道：「兄弟不必多慮。你若推卻、我便不認你做兄弟。」武松只得拜受了、收放纏袋裏。宋江取些碎銀子、還了酒錢。武松拏了哨棒、三個出酒店前來作別。武松墮淚拜辭了自去。宋江和宋淸、立在酒店門前、望武松不見了、方纔轉身回來。行不到五里路頭、只見柴大官人騎著馬、背後牽著兩匹空馬來接。宋江望見了大喜、一同上馬回莊上來。下了馬、請入後堂飲酒、宋江弟兄兩箇、自此只在柴大官人莊上。

話分兩頭。只說武松自與宋江分別之後、當晚投客店歇了。次日早起、來打火吃了飯、還了房錢、拴束包裹、提了哨棒、便走上路。尋思道：「江湖上只聞說及時雨宋公明、果然不虛。結識得這般弟兄、也不枉了！」武松在路上行了幾日、來到陽穀縣地面。此去離縣治還遠、當日晌午時分、走得肚中饑渴、望見前面有一箇酒店、挑著一面招旗在門前、上面寫著五箇字道：「三盌不過岡。」武松入到裏面坐下、把哨棒倚了、叫道：「主人家、快把酒來喫。」只見店主人把三隻盌、一雙箸、一碟熟菜、放在武松面前、滿々篩一盌酒來、武松拏起酒來、一飲而盡、叫道：「這酒好生有氣力！主人家、有飽肚的、買些喫酒。」酒家道：「只有熟牛肉。」武松道：「好的、切二三斤來喫酒。」店家去裏面切出二斤熟牛肉、做一大盤子、將來放在武松面前、隨即再篩一盌酒、武松喫了道「好酒！」又篩下一盌、恰好吃了三盌酒、再也不來篩。

嬰宮雜俎 賈似道斷送宋祚 （三）

花容出館、該館發了橫財、斗起來了、諸書館眼熱、誰不欲發橫財呀、不欲發財者、死人也、買似道大爲娼家所歡迎、於是眞妃書館、亦是西湖著名的書館、該館的名妓、叫著蘭香、外名賽眞妃、故以、眞妃名館、蘭香的聲價頗高、不嘗爲花容第二、該館掌班的爲李媽、李媽指蘭香曰、此貨不值三千五百二十兩嗎、自已覺著、我的孩子、比王媽的孩子、有其過之、無不及啊、因謂蘭香曰買老爺官至極品、後來爲皇爲帝、也未可豫料啊、汝能巴結得上、汝身榮耀、爲娘的、也可借點光兒、分些兒餘潤呢、蘭香點頭、表示贊成的意思、於是百方鈎引、千方運動、好容易招致買似道來、充邊務的、爲孫附鳳舒有開、陸景思、劉良貴、李媽見買老爺到、百般逢迎萬般將順、殷勤上得緊、米湯灌得足、買似道坐定、茶壺斟上香茶、打過手巾把、買似道請賞識群芳、有無女中魁元、堪入選的名花、李媽曰那有魁元、有幾個兩榜的擧人、不堪寓目、遂吩附茶壺、招呼姑娘們見客、茶壺呼聲姑娘們見客！先到的爲蘭秀姑娘、蘭芬姑娘、蘭芳姑娘、蘭郁姑娘、大抵皆是中姿、無善足錄、買似道看之、不加可否只是仰面大笑、最後蘭香卒無醜不顯俊無矮不顯高、娼寮慣技、見客者皆慣用比例、乃百發百中之妙訣、直是抓鷩的金鈎追兎的好獵犬？買似道視蘭香、果有殊色、比諸蘭不同桃腮帶媚、杏眼含情、石人心硬、一見了也留情、買似道的好色、純係獸慾、昨日黃花、今既不鮮、見了眞妃即忘了花魁、見了蘭香

東隣 詩人 吟稿

甲戌春日游江灣至吳淞砲台灣 （寒松 寥煥章）

江灣十里晚啼鶯、日暖煙輕翠靄橫、劫後風花看暗淡、愁中景物望淒淸、一灣春水如油碧、萬派潮聲拍岸鳴、更上白川橋上過、凝眸戰跡尙分明

其二

吳淞咽喉築砲台、萬流滾々水潆洄、八方戰壘憑天險、一將雄關控地雷、形勝祗沉覇氣、潮聲徹夜訴悲哀、兩年萬骨埋芳草、多少河山共劫灰

其三

春到江南事盡消、雨隄風暖颺輕橈、已無駭浪翻滄海、尙有孤城撼怒潮、吟興不因塵劫少、閑愁難藉酒杯澆、蒼茫煙水桑田換、依舊垂楊拂板橋

汪澤蒼水曰、寒松博士、於上海靶子路、開中和醫院、病者群集、門前作市、而忙中有閑、作詩以樂性情、跌宕可喜

妙法寺御傘松 （琴堂 岡崎秀民）

鬱々摩天御傘松、繁枝傾蓋幹如龍、千秋翠々語師績、瞻仰方知衆木宗

汪澤蒼水曰、句々切實、筆々靈活、偉績可欽

滿洲國三大書家 （原田 恕堂）

余承認就現代滿洲國大書家、陳述所感、後又自悔輕率、元來書法一道、不能與攀劒圍棊相似、可以目睹勝負分其優劣、即如畫、亦就天地間有形象之物、而描寫之、未有如書法之難評判也、蓋因書法優劣之標準、本無一定而各人之好惡、又復不同故也、今以千古爲定論之姜白石(論字之風神)爲標準、就管見所及而論之、尙望讀者、加以指教

姜白石之論書要點

一、人品要高
一、能師古法
一、要險勁
一、尙高明
一、向背得宜
一、時出新意

現代滿洲國書家、以鄭孝胥、袁金鎧、寶熙三氏爲第一流人物、可爲現代滿洲國三筆、其他如羅振玉、三多氏、未嘗不足比美、稱爲名家、但此二人長於篆隸、而短於眞行草書、篆隸非普通文字、故姑置不論

◇鄭孝胥氏

滿洲國總理、開國元勳、學殖豐富、識見高邁、忠節兼備、其書有悟入六朝之處、頗能勁遒、前淸沒落之後、蟄居上海、書名頗高、況今日得際風雲、輔翼明主、以成大業、位極人臣、宜乎時人、爭欲得其斷片殘稿、而實藏之其名、其書、當然足以傳於後世、若說書法有理想的則便有對答之餘地、鄭氏書法之美點、有打入之實力、而援之力殊輕、就永字八法論側則甚善、而傑則過於粗放、(從來學六朝風之書者、雖無通過魏晉之正確意味、而日本人則易分別)或者影響於其執筆法、亦未可知、然有此癖者居多、如日本犬養木堂、亦有與此類似之病彼千古稱爲文學家大詩人之蘇東坡、其書法皆稱極美、而黃山谷則謂其用筆不合古法、而且有時多成病筆、左秀右枯、我謂鄭氏之書、亦稍類似、然此乃白璧微瑕、未足爲病、實足爲淸朝末期之裝飾、元來淸朝董其昌流之館閣體書法、一時風靡天下、適爲日本創辦美術展覽會時畫風化俗、書態絕無險勁之趣、以致毫無意味、結果變成一種形式好看之字體而已、然能抗此滔々之大勢、翻其積習者、惟有康有爲氏、鄭氏亦其流亞歟

◇袁金鎧氏

滿洲國紳士、滿洲國參議、學問高遠、詩文俱佳、書法道美溫柔、當然爲滿洲國人所景仰、氏之書法極其熟練、而無險勁、日本人或者不甚歡喜、而實則書法很好、並非只能柔潤而無骨力也、且筆鋒中正、仿效古法、懸腕寫字、字之轉角處、善能迴轉、眞如春蛇秋蚓、迂曲回轉有無限妙趣、非融化萬法、獨開生面者、不能作也、氏之寫字、雖未親目看見、然意想氏必垂直執筆、寫字毫不禁心作意、運筆如飛、一二十張之字、頃刻即能寫成、楷書非其所長、行草書可與明人擅長者、並馳前後世矣

◇寶熙氏

前淸宗室、學殖豐富、見識淵博、書法剛勁、日本人雖不甚知道、在中國人滿洲國人中書法之名狠高、余雖見過不多、大概近於楷書之行書、字體橫寬縱短稍近宋人之書法、用筆嚴正剛健、非深知古法者不能筆力自始至終一貫到底、無中途敗筆之病、惟氏之用筆、死守古法、而缺新趣、故少張弛緩急之變化、致使觀者少減趣味、然而冠冕堂皇則形式好看、刻之金石、若爲近代之好字、若問三氏之中、孰優孰劣、殊難對答、蓋因三氏皆經多年苦心之研究、各擅一長均得稱爲滿洲國文運之光彩、然回顧其舊本家之中國、實是文運墜地、書道盡道、不足觀也、觀此甚爲遺憾

令三皇五帝之號而曰皇帝自古所傳皇帝之要道即孟子所謂保民而王而已 孝胥

無黨無偏王道平平 日居月諸于今三年 袁金鎧書

含和尚仁 寶熙題

鴉片・嗎啡 斷癮迅速安全 戒除後再吸煙
福 嗎耶兒

△言情及其他小說▽

哀鶴記	二元
啼鵑錄正集	一元
啼鵑錄續集	一元
芳草天涯	一元四角
情場荊棘	三元
啼笑姻緣	二元六角
啼嘯怨緣	三元六角
露水因緣	三元六角
雪鴻淚史	一元
玉梨魂	六角
淚珠緣	四元二角
美人福	二元四角
啼笑姻緣續集	三元
啼笑姻緣外集	八角
情博士	三元二角
九尾龜	三元
翳史	三元
反啼笑姻緣	三元
玉蜻蜓演義	三元
怨鳳啼凰	三元
刻骨相思記	一元六角
銀漢雙星	一元五角
上海門徑	一元六角
情書描寫辭典	一元五角
奇談大觀	一元六角
春水微波	二元五角

福爾摩斯偵探案	四元八角
歌場百美圖	四元
反三國志	四元
曾左彭三傑傳	六元
喜怒哀樂	五元
海外仙山記	五元
孤芳集	八角
茉莉花	一元
霍桑偵探案	四元
戀愛的研究	二元五角
白話聊齋	六元
奇遇	二元
定夷小說叢書	五元四角
電影明星艷史	二元
戀愛的故事一集	二元五角
戀愛的故事二集	二元五角
林公案	二元五角
枕亞浪墨正集	一元
枕亞浪墨二集	一元
枕亞浪墨三集	一元
枕亞浪墨四集	一元
雙鬟記	八角
余之妻	八角
名伶京劇大全	九角
平劇戲目彙考	一元三角

以上各書一律六扣 寄費加一郵票通用

(外埠函購寄費加一郵票通用)

瀋陽大東書局發行

婦女靈藥 女界福

調經種子、白帶赤帶、胎前產後、子宮諸病、五癆七傷、飲食不進、婦科諸病、莫不神効、各大藥房、皆出售主、治說明書、函索即奉

大連德記全棧大藥房發行

兒童良藥 童寶 小孩諸病第一靈藥

眩暈不省、急慢驚風、五疳發熱、麻疹痘瘡、胃腸諸病、胎毒夜啼、惡心靑便、傷食吐乳、兒科諸病、百發百中、藥店皆售、每包大洋、叁角

大連德記全棧大藥房發行

君有白面、嗎啡、鴉片等嗜好否？ 速服
如願不受絲毫痛苦、見煙漸漸自厭乎
如願吸煙遂時可以勉棄、而不上癮乎
如願精神爽快、飲食加增、大便暢利乎
而無烟容乎

內部化驗 商標註冊 海關放行 之天然淸補丸 又名天然解癮丸 人稱槍上斷癮丸

此丸本爲淸補品、兼解煙毒殺煙菌、用主概稱槍上斷癮、遂吸遂減、足證無絲毫痛苦、只要按日服藥二次、發癮自緩、自可遂意減吸、大癮約用一打、小癮半打不等、煙毒煙菌、由大便黑色、小便黃色、漸漸瀉下、不論癮之大小、准保七天減七成、半月斷淨、另有說明書、備索、……每次函購、一盒至一打、郵費二角郵票代價不扣、每盒二百零七粒、洋一元二角、半打六元六角、一打十二元、

△淸金保肺丸 每盒二十二付定價現洋一圓二角、試用包每付八粒、洋六分、……注意、服後十分鐘見效、多年咳嗽痰喘服一盒痊愈、新得外感咳嗽服二三付痊愈、如不信請先試服即知不謬也

△經理球丸 每盒三粒定價現洋一元二(外帶藥)……每盒廿付定價現洋一元二(內服藥)……治數月經血不來、外帶理經球、內服理經丸、至期不來、過期不止、自汗盜汗、氣短陰虛胸悶脹服、無絲毫痛苦、三日見效、十日痊愈、至於臨經腹痛赤白帶下、乾血癆症、子宮寒冷、久不受胎、及一切婦女百病、胷可立見奇效、輕者一盒痊愈、重者三盒保好、望一索得男之念者何不一試乎

天津閻氏製藥所出品

哈爾濱總經理處 道外桃花巷街門牌二十五號

奉天城內鼓樓南日站彌生町 獨家經售 閻氏藥室 志雲翔

吉林

夜十二時以後通行 商民須持灯籠

在職人員以門證名片爲憑 保字通行證警廳通告繳回

吉林警察廳茲以分函各機關謂案查敝廳前以省市地面□就安謐擬將前發之夜間通行證取消並嗣後省市商民如於夜間十二時以後在市內通行者須係在職人員即以佩帶之門證或携持之名片爲憑商民須提携燈籠藉資證明等情轉請核示在案茲奉吉林省公署警字第一九一三號指令准如所擬辦理等因奉此查敝廳前發保字夜間通行證至本年四月底即應換發奉令前因應將此次通行證即時取消所有前在敝廳領用保字通行證請即如數繳回以昭愼重嗣後省內在職人員或商民人等如在夜間十二時以後通行務希查照敝廳所擬辦法辦理以期提便除分行並佈告商民周知外相應函請查照辦理實紉公誼云

吉林省公署警務廳茲以敦化縣警務局長張嘉賓業經撤職所遺之缺現聞委任丁文愷接充吉林省公署茲據濛江縣長閻翊鈞呈報縣屬警察步二中隊書記張紹亭請假遺缺擬以李南洲接充等情聞省署已予照准

劃分居留區域 內外共五區

吉林新開門外日本居留民會茲以本城居留日僑日益增多爲有統系及便於考察起見特由該會議決將省城居留區域劃爲五區計東大灘爲一區大馬路爲一區城內在二道碼頭分界共爲東部西部兩區新開門外爲一區云

考取軍官軍需 候補生揭曉

滿洲國軍政部爲培養軍事人材起見特招考第五期軍需第六期軍官候補生現經軍部業將各項試卷評定完竣計吉林方面錄取軍官生劉春華等三十八名軍需生劉鳴玉等三名茲由警備司令部代爲發榜揭曉並限於十五日上午九時自携日用物品前往東大營陸軍第二教導隊候補生連報到就學云

蔡監督員調奉天

吉林粮米行路北滿洲火柴公賣承辦吉林分處監督駐在員蔡逸生氏現奉火柴公賣總局改調爲奉天分處其所遺之缺業經總局委任崔某來吉接辦云

高檢廳通緝 殺夫之兇婦

吉林高等檢察廳茲令飭各地司法機關及各縣局爲通緝在新京鐵嶺屯管界門牌四五號房屋殺死本夫閻喜盛畏罪已逃兇婦閻宋氏年二十三歲長春縣人仰各飭所屬一體協緝務獲送廳法辦

警察新制帽 與消防銅帽同

吉林省公署奉民政部令查警察爲國內行政之表率地方治安之保障爲維其威信起見特由警務司規定新式夏季制服一種與消防手之銅帽同式而係茶褐色布面高一五八耗長三四九耗寬二五八耗頂部兩側面各裝兩通風孔以一三五耗金紅色之革帶爲帽帶極壽美觀亦復壯嚴等因聞省署檢附帽式令行各警務機關一體遵照依式訂製應用云

各機關委任一束

吉林省公署警務廳屬官趙新華業經辭職所遺之缺現委朱文烈接充

吉林高等檢察廳統計股書記官一缺現經臧耐壽廳長呈請司法部委任王鴻鈞氏接任吉林高等檢察廳臧廳長擬以李貴五氏充任濱江第三監獄監官當經呈請司法部已蒙照准

北票

兩宮員來鎭 勘查市場地址 當日即返朝

本鎭於月之十二日午前已得縣陽信息有駐於水上參事官及藪野指導官乘車來票爲調查設立新市場在鎭內有相當地點否各機關得信後互相通知聯屬開歡迎會至十二點各重要人員齊集石橋西部須臾聞鳴々之笛聲而汽車已駛至切近二氏在車中向各人員起身頷首表示感激之盛意旣而開車至礦務局復轉入警察署結果齊集福興樓商務會設讌招待畢復行乘車返回縣陽城內矣

東豐

柏原指導官 剿匪立殊功

東豐縣警務局情報公表距縣城三十里西安毗連之大興鎭地方突於月之十一日上午九時許有强悍之步匪數目不詳槍彈齊全闖入該地之警察分所攻其不備曹立成分所長以衆寡不敵遂將槍械被掠逃去徐縣長宋局長聞報立飭六七區保甲自衛團分途堵擊並派指導官柏原文三郎督察員宋征亭督帶騎二中隊馳往該地追緝記意該匪等勢甚猖獗頑抗不退當經柏原指導官焦中隊長在西北方朝陽坡地方分配隊伍奮勇猛剿該匪等見勢不佳雖欲竄逃而警甲取包圍形勢儼如鐵網無機可逃接仗結果陣獲大槍六枝小槍二枝斃匪首双山等二名生擒一名殘匪已如入網之魚其殲滅之期當不遠矣惟本縣入春以來雖有大股胡匪常出沒於吉奉交界之處城經先後擊散此次突來小醜在光天化日之下肥敢刼掠警所槍枝殊屬目無法紀柏原指導官督帶警甲擊捕有方竟能於最短時間奏立殊勳誠爲地方人民之保障也謂爲我縣長城誰曰不宜

東豐縣警務局指導官柏原文三郎精明幹練有守有爲佐治警政有口皆碑惟於本月十一日上午十一時許突有胡匪五名持槍將該分所大槍六枝完全掠去當即電報警務局柏原指導官得訊分佈警網帶警馳赴追擊當場擊斃二名拿獲一名計大槍六枝完全得回並得匪槍一支八音手槍一支我軍無恙足見該指導官智勇兼全調度有方云

通遼

少婦行路中產子

於月之八日下午六時許有某姓之少婦(名未詳)年約三十餘歲依本邑北城墻由西往東行至土地廟間頓覺腹部作疼蹲於城下繼則產一男孩產後爲時不久即斃亦謂該嬰兒之壽命短促時逢本邑演唱野劇往來男女好奇者齊集該處圍觀者大有人在嗣被警察當局偵知因伊草管人命有碍風化遂帶局訊問底蘊結果如何殊爲不詳一時哄動全城街巷中又一種談話資料云

水患尚未息 時疫忽發現

本縣管轄沿四洮線之錢家店前因清河水漲堤潰被淹街內水深數尺民房倒塌甚夥當經縣長由縣遼源借到航船三隻暇往車站渡救居民賴以安全際此忽有傷寒病及紅白痢疾發現被染者甚夥縣城誠恐滋延爲防預計縣長召集各機關首領假商會開會成立防疫所施行工作以期預防藉保安全

雙陽

王營長陞團長 各機關宴賀 公送牌匾旗傘

本邑防軍警備第三營營長王銳升氏性質忠誠對人和靄智勇兼全作事認眞治軍嚴律切績昭著久爲上峰嘉許人民愛戴現升任騎兵團長不日履新因該營長駐防雙邑三載於茲奇功累立不惟與各機關感情篤厚且與商民益非常臨洽彼此不分因之各機關連日公開宴賀爲全營官長餞行以作分離之記念況雙邑地處僻城境內多山向爲匪人竄擾之區經該營防護以來營長王銳升對於地方剿匪衛民不遺餘力大施搜擊擒斬無數威名遠震致宵小潛避胡匪斂跡地方劑驅安靜閭閻肅清人民依若長城眞是有口皆碑無聲不贊今聞該營長陞遷全營官長分調商民因受其維護得享樂土捫心終覺難安雖早有圖報之意奈未得所乘今適逢其會遂不召而自集弗謀即同發起歡送會公推商農兩會代表製送牌匾旗傘署表謝忱足徵該營長勞績所在觀意激動將來該營長我行之日定有一番盛大歡送

海城

內務局提議 村長委員會 以備改善農村

本縣行政當局以村長過多其中儒弱之輩是否尸位素餐如不其論祇就我區々海城常村長繁盛時期竟達一百五十餘村其後雖有自動併入大村十餘處然現在仍有百卅七八村歷年消耗會款之鉅不言不知自經縣府請准省當局改爲六十村後內務局曾提出建議謂村公所之歸併須組織一委員會除縣長充委員長外其餘一科四局獎辭工商三會之首領俱充委員並聘各區農會長及本城士紳等爲顧問期群策群力以謀農村之改善云記者按當此農界恐慌之際當局遂然以縮減村長爲前提誠爲救濟農村之唯一善政惟據熟識農界實況者云此次改併村公所必須將各副村的小會用明令取消俾此種無形會費不再攤派方克達到收減輕農民負擔之實效否財村長雖減而會費仍舊與換湯不換藥異雖係芻蕘之言亦不無可採望當局幸留意焉

恭送秩父宮殿下

本縣警務局於月之十四日接到官方來電謂秩父宮殿下定於月之十五日由奉天起程約於同日午前九時許即克經過海城故本縣各機關首領以及城內男女學生等屆時到西站歡迎云又訊本城縣長及各局長等並赴大石橋一行以資歡送云

哈爾濱

恐有二次大水災 居民準備避難

暴風雨中帆船多顛覆 死傷人數當不在少數

北滿一帶近半月內暴雨連綿江水突漲情形迭誌前報昨今兩日(十二三日即夏歷五月初一二日)又不間斷的降大雨兩日夜迄未放晴迷信家謂不怕初一陰就怕初二雨蓋初二降雨此月中即無晴日也況松花江上遊之嫩江及第二松花江支流之拉林河近日亦因大雨連綿大行氾濫兩岸村莊均被淹浸呈多年未有之大水災以此觀察哈爾濱一帶之松花江於數日以後亦勢必爲空前之增水近日對岸太陽島十字島平民船塢等處一部已浸入水內漸呈大增水之現象腦筋敏之商民以水位雖尙在一三〇、〇〇公尺以下惟警於前年之大水災已成驚弓之鳥又比較目下增水之程度今後雨期尚久果如迷信家所言霪雨不斷難保不發現第二次大水災故近日多有準備避難者向南崗馬家溝一帶尋覓房屋頗爲忙碌云

昨十三日午後四時許於薄陰中天色忽然晦冥屋中黑暗無光閃電霹靂與颶風同時暴起風聲勢爲牛吼其速度爲從前所未有立時暴雨如注市內電杆小房多被摧折而松花江方面受害尤大事後調查兩岸小船於風起時因下錨未及多被吹入江中江心正渡船舶亦大半被風吹沉淹死渡客無算太陽島俄飯店之俄女招待被淹死五人水救護隊當時出動拚命救濟被救活之滿俄男女達十數名之多其罹難者當必更多於此幸此大風前後僅四十餘分若稍延長遭難者當必更多云

視察團絡繹於途

今春以來日本內地各團體來滿視察者前去後絕絡繹於途據調查昨十一二日之間即有三團體來哈視察茲記其團體人數如次

一、東京市立京橋商業學校視察團一行三十五名於十一日午後二時十分到哈投宿於鶴屋旅社

二、小倉師範學校視察團一行三十三名於以上同時到哈投宿於東洋旅社

三、關東廳朝鮮課主催之在滿鮮人會民長視察團一行七名於以上同時到哈

顧鄉屯搶案 并將事主綁去

埠西南邊部顧鄉屯南河溝街十二號住戶徐增以種菜爲業近年略有積蓄爲匪垂涎昨之十二日夜一時許突有胡匪六七名急叩門徐知係匪徒不肯予開門匪竟在外開槍向內射擊一彈射中徐增十一歲之愛子徐高之腿部立即倒地昏暈匪仍極力射擊徐增感於危險將門開放匪徒進屋除將財物搜掠一空外臨行並將徐增綁去當經報告警察將傷者送至市立醫院治療併令各署嚴行查拿云

延吉

汽車雖幸免被刦 司機腿部受傷

內有一乘客亦負輕傷 行至馬鹿溝遇匪襲擊

本埠龍驤汽車日昨由三岔口開往汪清行經馬鹿溝蛤蟆塘方面突遭二十餘名共匪之襲擊乘客紛伏車底司機生將馬刀開足逼行馳驅方免被刦結果司機腿部被彈擊傷乘客一人身上略受微傷餘則並無損失云

拉哈站

四匪强搶 一匪被獲

拉哈站南距拉十五哩伊家燒鍋街住戶冷和於月之八日晚十點突進去胡匪四名一持小槍一持洋砲其二匪手持何物不詳持小槍之匪在門首鳴槍威嚇其三匪均至馬棚欲牽馬之際不料冷和之父手持刺槍猛然闖出被三匪一槍將其擊中腰部幸未致命其子冷和看其父受傷遂即闖出門外將持槍之匪兩腿各刺一槍遂又將匪腰刺一槍該匪受重傷三處立倒於地即時捉獲其三匪看事不佳立即逃跑馬四等幸未搶去冷和當即赴本街自衛團及三署報告該署及自衛團聞報遂即前往已將該傷匪帶來拉驛云

洮南

修築馬路與城壕

洮南縣々長及參事官以入初夏之際地土完全調和修道疊堤正當其時日前投票築西南二面之城堤並修築由國際公司分所之南北馬路城壕每丈四毛五分馬路壹元貳毛五分現正動工修築中將來洮埠城壕及馬路又放一回曙光云

警隊與團丁 擊斃一胡匪 得獲贓物槍械

洮南縣警務局第六署瓦房鎭於月之十日晨三時許有一步匪手持八音手槍闖進本鎭鄭萬金小舖搶去被褥壹床大衫一件包皮壹件搶畢向西而逃當由事主報告廳察隊及自衛團該團及警察隊聞悉即時追至該鎭西數箭之地即將該匪擊斃當將贓物及槍械一併得獲凱旋而歸嚮警察隊及自衛團擊匪如此之努力奮勇向前不顧生死誠爲該鎭商民之幸福矣云

雙山

縣署發賞金 各員欣然色喜

本縣公務員薪金應籌較他縣清苦殊甚客冬政府發放年末賞金因有多條限制當局爲愼重公欵起見因未解釋明白未敢擅行發放各員均如大旱之望雲霓上月間經一再請求始批准按四成發放政警官學上下一體均已發給各員具領後莫不欣然喜色預備慶祝端陽令節云

調查員返京復命

六月七日下午民政部特派員孫仁軒宮崎河野等三名蒞雙調查政務下塲於縣署於十一日業務完畢乃於正午十二時赴遼源轉道返京復命云

赤峰

警署並未積壓警餉

本縣警務七區聯名請餉已誌前報但根據事實並無欠餉已經按月發放前各區分呈所請之餉係舊代所積欠非關現今國初整頓警務以槍枝多寡爲人數之定額每槍一枝月餉無虧彼時各區將槍枝呈報在案俟後當局以呈報槍枝數目按月發餉惟各區以舊代所欠之餉額懇施放此即所謂警餉積欠之經過云云

蘆家屯

袖長指導官 招村長會議

熊岳城袖長指導官於月之八日蒞蘆招集會議上午偕同張警察署長至沙崗驛下車查驗警備尋常兩道追下午二句餘回至警署開會主席即爲指導官演說策勵民衆努力向上言者侃侃聽者娓娓其會議事項分積極消極兩種積極方面爲宣傳王道警備夏防整頓保甲籌設瞭望所修築村鎭水井等事項消極方面爲搜查私槍禁種罌粟查拿賭博會局等事直至五旬鐘始行散會想各村長歸去必有一番振作云

本溪

陳縣長平抑房價

本溪縣縣長陳公蔭翹掌我湖山晝夜宣勞以謀人民安樂今鑑於市政區人口增加惟恐資產階級擅有房間任意增漲租金以勒索賃租之寒戶與王道政治大相背謬昨由本署秘書沈權中氏傳喚本市擁有房屋者事先已調查眞確房屋及租金之多寡租金分幾期交納乃詢問各房主人租賃之租金等均與平抑房價本旨不合當時由沈秘書詳細指示租賃房屋之手續及房之租金等級幾期收租惟恐聽之不細一再曉諭目指示後如再擅自高擡定徵不貸且沈秘書以市面遲潤房閱知之不詳乃重申前令以資遵守而維地方若陳公之愛民眞乃如子秘書沈君底是幹練政才選房閥諸公其凜遵勿違以免財閥被罰云云

錦縣

城內警察署 開行政會議 提案共計八項

城內警察署下煥武署長於月之十二日上午十一時招集所轄二十二個分所長所及各甲長等開行政會議茲將所提議案誌左

一、戶口注意者限十日內辦竣甲各戶門牌多有未換乙戶內人口多有未報者該所亦不詳查丙、來往親友並不報告又不據實填報丁各戶內之男丁職業應詳註種類及地點戊各男丁年齡應詢明據實填寫已各戶遷移時由原處所應將以上各種分清列填(通告書另式照辦)以便塡列戶口達新住所之分所

二、各甲自衛團員由各該團長副督帶照舊案勤務之規定實行出動如查有不實出動時

三、各街巷溝曲增角湖濕窪處各所甲長副與該管分所合作每日督飭就近各戶洒掃潔淨各甲並備石灰按期洒之各公共厠所業督飭各糞夫按時整理但各甲長亦應負監督之責以重公共衛生

四、城及西關各街巷之道路有各甲長則隨時督飭補修均有另案計劃大修

五、民槍雖均查明呈報但未報隱藏者亦屬不少各甲長副均負秘密暗之重責如被他人舉發時即以各甲長副是問其各宜愼之

六、查各界無業者或行爲不正者各甲長副均應與各分所合衆查獲以靖地方

七、查各界之賭要者仍屬不少各甲長副如有庇護不報者力查獲而重治安

八、查私售鴉片及食煙無證者亦屬頗多各甲長副應與分所查明取締定即查明議處應與各分所合

警務局發放夏服

錦縣警務局日前接到奉天警務廳發下多數警察夏季制服警局以時値夏中正宜更著於近日來發交各署限期一律著用以取一致云

瓦房店

練習所警員畢業

復縣警務局警官練習所學員業於日前畢業分派各區任職茲聞警局要人對於已畢業之警員抱非常期許而對該所未來之舉警今後尤擬禁招以廣造詣倍出人材云

安東

江堤投標已揭曉

安東江堤縣署前恐夏雨江水泛溢爲害呈請當局補修以期防患於未然嗣任民政廳派員勘查旣畢遂由省招工投標等情已誌前報茲聞省署投標揭曉以安東大村組爲仲標計國幣二萬七千五百元双方已擬定合同指日亦即開工

掘挖水溝 慘斃二命

安東元寳山東坡建築第二水源地掘挖水溝按設水管工作中昨十二日午前十一時以溝挖深至丈餘該包工人並未檢查兩旁土質鬆硬或以木柱撑架再入深處工作以免危險詎正工作間忽爾坍塌竟將苦工壓斃二命已報由法院派員檢驗飭埋

市西六道溝 又出綁票案 胡匪猖獗已極

安東縣匪氛披猖搶綁等案層出不窮業已迭誌本報市西六道溝鎭避居之五道溝住戶李福璽被匪綁去勒贖鉅欵等情已誌前報詎未十數日該處之東來當經理張某昨十二日夜亦被匪綁去該匪之目無法紀膽大已達極點了

北安鎭

被擄警士逃回 匪賊已殲滅

北安鎭自張縣長及參事官指導官任以來對於治安晝夜籌畫不遺餘力人民安居樂業情形已有路不拾遺夜不閉戶之槪不料上月末旬由海倫山裏竄來逃梁小醜一夥參事官指導官得訊後以爲有碍治安爰即星夜督隊進剿重視人民問題犧牲雖不幸梅田指導官與陶通譯斯役陣歿然其氣狀山河義凜千秋亦足寒賊膽驚盜心故終以少勝多殲滅無餘至殘賊醜類亡命無歸被擄警士方得乘際逃回記者前以事外出刻下歸來得悉顛末不禁爲之惋惜贊嘆聞四鄉居民聲稱刻已安堵如故杳無匪跡云

緝私官克盡厥職

北安鎭安白兩緝私官宦遊多年清潔有素近來擔任緝私職務一秉公正不論何人槪不徇情故近來上憲依重益深云

稅署科股長 視察稅捐局

龍鎭稅捐局受事變巨創業經無形停頓刻以耿局長一番整理不惟稅收驟增以裕國稍能分論徵禁以便民至于奉公不阿率屬有方隆重聲華久已昭示於世人之耳目中矣龍江省城稅務監督署茲爲整飭稅務分別懲勸起見選派長谷川檢查科長及韓股長沿道線路作周密視察於月之八日前來北安鎭下車之後並未通知直接到局不作寒暄不受招待入手即點驗現款檢查票據結果無一不相符合無事不爲完備該科長方微笑就坐略爲懇談舉凡北安鎭之鄉土地理風俗人情有關於稅收事項無不諮訊周詳徵求殆盡耿局長從容報告毫無遺漏足見對於職司民情素具熱心翌晨又招開懇談會向各課股各人所負之任務以及將來興革之已見輪流訪問各課股長莫不佩々吐露愼重應答深得科長贊賞嘉許者局長有守有爲識深養到以致之耳

瑣聞

△種煙難免賠累

(北票)本鎭自入夏以來雨水連綿未嘗有五日之間斷詎於月之四日晚陰雲密佈繼而大雨傾盆迄今一星期之久每日霪雨相繼並無半日之晴以致四鄉所種之鴉片煙苗雨水太過催得細高而嫩黃且性質脆弱一經風吹非斷即仆統而計之每一畝僅扣六分之苗且既受潦雨之災割漿不能暢旺今歲之煙戶必受賠累無疑焉再者農家所種之田苗並未開鋤權係小工拖泥帶水而私出擠得細弱不堪萬出無奈旣甚而囊力已過且將地質踏得堅硬如石恐五穀亦不能豐收矣農諺云有錢難買五月旱六月連陰喫飽飯洵爲老農富有經驗之至言也

△小兒死的太快

(本溪)本縣立第四小學校長馬潤溪氏辦學有年熱心教育合界素所欣佩馬君僑居太子河村有子名小柱子年方十三頗精明在小學校三年級求學於日昨午後二時竟一命嗚呼探悉該兒身體素爲强壯向無疾病發生昨竟得病不及半日而亡情實可慘可悲云云

△嗎啡客多死亡

(本溪)本縣地處東陲滿日雜居人煙稠密文化會粹以之黑幕重幢大好青年流入邪僻之鄉者日有所覩惟嗜嗎啡白面者更係多多入春至夏以來偵查嗎啡客日有死亡據最近調針嗎啡客在近月中約死十數名噫天理昭昭人心日險罌粟毒品害人之甚人人皆知而竟自不檢束一入岐途則前途茫茫青年青年其鑑諸勿以大好身手而致廢人云云

△喉症蔓延市中

(本溪)本縣市中近忽發現咽喉症勢極可懼病者僅一二日便一命歸陰近患此症亡者日有所聞蔓延市中醫者束手望各界人士特別注意云云

△邑人發明新藥

(海城)邑人董潤堂在前漫遊吉黑自事變歸來專心研究醫術而對於瘡瘍獨具深刻的理解現下董氏以獨出心裁的體驗發明數種藥膏其提煉方法與普通藥房迥不同是以出而問世獨博社會之好評該藥之靈如響斯應云

△毒蛇如此肆虐

(岫岩)六區窪子塘住有孫姓少婦年方双十貌頗不惡長髮披肩猶腿高吊狀頗摩登忽於日前邀隣伴赴山挖菜乃在附近山上正在興高採烈撈取之際適由草叢中來一毒蛇即纏入女子陰戶中急回家設法醫治仍歸無效乃於日昨十日着人擡送西山丹國醫院調治究竟有無性命之憂容訪再誌

△嗎啡殃及老媼

(牛莊)邑北關老媼許氏年六十歲伊子許三年二十八歲母子同居廬度銀針世界於六月八日該媼行至九關大柴市鄉會右側猝然跌倒氣息奄々延至兩小時名登鬼籙伊子許三到處跪求共湊大洋一元二毛買薄材一具成殮無力送往城南三家子村祖塋遂埋在北關官地云

△照像營業發展

(安東)前道署後街東興厚照像館經理王子純經營該業已十有餘載溯其初創特派其長次子赴上海西湖等處實習研究年餘旣而購買新式照機及轉盤等機繼又由津埠添置特色各種布景以及照像所需之獅狗大小馬匹等物配景尤其屋內修像工作精致久爲一般顧主所賞識以故其營業之發展較爲同業之冠近自新國肇基舉凡政商社會創始業務照像紀念等每多利用該館之轉盤照機尤夥該館近來業務擁擠竟致應接不暇是非該經理經營得法適合時勢潮流焉克臻此發達呢

△汽車撞傷老翁

(開原)本月十日午前十時許有開原驛自動搭客汽車由南往北行至八里橋子地方向北急駛中適有一老翁年約六十餘歲橫過車道車臨行人過近一時躱避不及當將老翁撞倒車即由其腿中壓過肉破骨折傷勢甚重該老翁被驚不能言語僅存一息之氣後經八里橋子人衆將受傷者急送至孫家台醫院療治云

△近日赤痢發現

(開原)近來天氣不正且時常連陰一月內之晴日無幾以致人體之衛生調攝爲難故近頃因此不時天氣一般人多有感觸濕寒之氣而染受痢疾者絮其症狀係先有微許之腹痛旋即排泄赤痢云

△蒲節街市繁榮

(錦縣)蒲節將屆國人習慣每至佳節必大屠猪羊牛類剝其皮食其肉用宴嘉賓復果其復現以節期臨邇國人又行大勢舖張紛購用度節之物品因之街市頓呈興旺惟各商號之營業亦爲之一振云

△水車下街噴洒

(瓦房店)本驛地方事務所長以現下氣候炎熱易起暴土與商民衛生實有極大關係故爲免除此種颺塵以保清潔起見逐於日昨分飭水車數輛沿街噴洒以消塵氛云

△跳舞場已開幕

(營口)本埠南新街愛國茶園舊址現經某俄人租安開設營口會館跳舞塲內部修飾美觀舞女數十人於六月十三日正式開始跳舞觀客甚多而該舞塲之開設營埠又多一娛樂場所也

△魚販偸稅被罰

(營口)有業魚小販齊藥二人者素慣偸稅終日在西砲台購買王建岐網戶之無稅的魚蚪擔往市上販賣已有數月之久頗獲厚利詎料於本月十二日午前四時許該二人擔魚行至德勝門裏適被雙興福魚店所截獲扭至大森茂分所經所長訊明屬實並將王建岐網主捉獲連同該二犯一並押送漁業分局訊辦將來如何處罰俟訪再誌

△小凌河水又漲

(錦縣)月之十一日下午一時餘烏雲陡起西北剎那間佈滿天空南風過後繼之雷聲數鳴至三時許大雨驟至風雨大作少間河水四溢因之錦縣西門外小凌河河水究漲水聲大作爲二次之漲水也

△永和盛當開幕

(錦縣)營口永和盛茲爲謀金融活躍併濟民之急需乃派王祝三王星垣孫炳鈞等氏由營於月前來錦縣組織典當王氏等到錦後即擇安同春當舊址(天后宮胡同)組織永和盛當經數旬之修葺現已完竣同時併於西門外橫街組設代當一處均於月之十二日開幕矣市內人士趨前道賀者頗衆云

△青年會演電影

(錦縣)邑之青年會茲爲謀市民正當娛樂起見乃由聯華公司租到新武松殺嫂影片一套現已到錦當於月十二日映演矣於每日下午七時開演連九日票價每人一角云

△宣傳裝設電扇

(錦縣)電氣股份有限公司現以夏中將入炎暑之期爲免市內人士暑中苦熱乃舉行勸誘裝設電扇取價低廉分期付款現更撒散傳單以廣週知云

△馬路不許佔用

(瓦房店)復縣第一區警察署長吳鴻賓氏現查本街商民多有佔用馬路積存糞土或木材者殊有碍及交通自此次通告後凡有佔用馬路之商民應即挪移以免究辦但有佔用之必要時須經本署蒞驗許可方准佔用云

△飯館商幟獨標

(北安鎭)自修路工程漸還後小本營業日益不支三盛居飯館獨能創新立奇明窗淨几收拾一新近來主顧日多小飯館多被吸收相繼倒閉可見事在人爲敷衍塞責終不能持久也

△脚車不足應用

(北安鎭)本鎭工程日益增多撒磚運土用車過多茲以農民忙於春耕大車多半回家故近來包工車極應付困難常嘆大車不足用云云

△路燈距離過遠

(北安鎭)四道街爲往市塲之要道夜中遊人擁擠塞途惟以路燈距離太遠遊人深感不便每當陰雨之後時有墜入泥坑水溝中者深望負斯責任之當軸設法補救云

△煤堆裏藏私土

(遼陽)邑懷王寺天香閣寄賣所經理姚某暗存私土偷營販運於日前業經廣田署長帶署訊問據供稱煙土係藏於煤堆中外有私賬一本假戳記一份均被沒收惟對該懲辦法處出署長聲稱絕依法處理以儆效尤若該署長者眞可謂精明强幹矣聞尙有私營販賣者多家將陸續搜查云

△賣私煙的被獲

(遼陽)邑馬路街之譚某慣營私煙販運年來頗有積蓄近來更事擴張包辦官司詞訟等事頗獲厚利日昨竟被鴉片緝私局查出當塲拿獲煙鍋四個煙具四套尙有多數煙土一併帶署訊問供認開燈供客不諱除將違禁物沒收外並依法移交法院懲辦云

Asthmolysin

喘息 内分泌腺 治療劑

アストモリジン

德國伯林喘息治療院長 惠斯博士發明

艾司摩列星是世界上著名的治喘息之靈藥、注射其一個即能鎭靜强度之發作、又無麻醉藥之混入、決無副作用之弊雖連用之亦不致上癮極爲安全也

吸入療法最爲簡易且與注射有同等之効

(吸入時須用如下圖示之專用器)

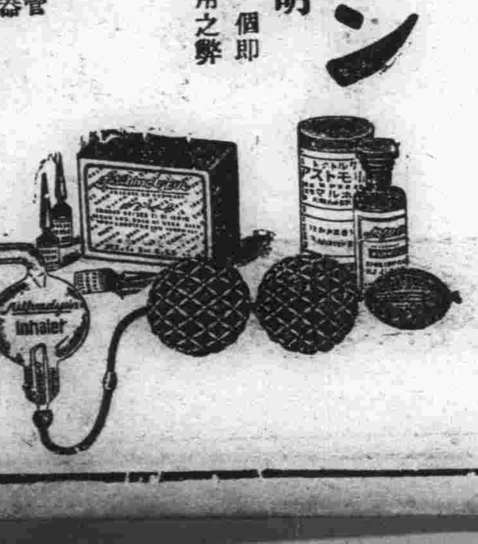

包裝 (注射液一cc五管)(吸入專用液十cc) 一cc十管 專用吸入器

東洋總輸入發賣元 合資會社 マルホ商店 大阪市東區道修町三丁目

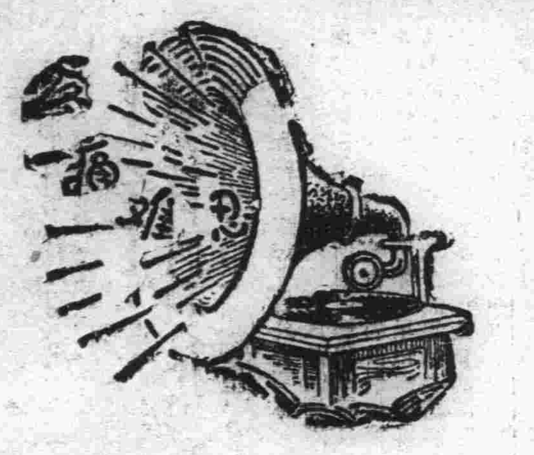

腎病留聲機

某嘗患風濕骨痛、腰痠背痛、手足麻痺、痛楚萬狀逢人便道、人譬之爲腎病留聲機

蓋風濕骨痛之起、直接由於血液不清、間接由於腎臟不強、因腎臟爲澄淸血液之所也、欲防風濕先須强腎、欲圖强腎、請服第威德補腎丸

◀各大藥房均有出售▶

第威德補腎丸

婦科良藥

婀閼好萌

婀閼好萌是從雌性動物採取的女性懷春刺戟素、對婦女能增進一切女性機能、保持女性健康、故有下記諸種治療作用、而爲婦人科上必不可缺的高級良藥。

調理月經 治療婦人初老不適症狀
種子安胎催乳 恢復婦人性的障碍

主治
一、月經不順 月經痛 月經短少 無月經
二、婦人四五十歲時的下腹痛 腰痛 頭重 頭痛 耳鳴 發汗 逆上 四肢冷感
三、不姙症 姙娠惡阻 常習流產 乳汁分泌不足或缺乏
四、女子神經衰弱 性感不敏 性慾減退

【價格】注射液 一西西五管(一圓八〇錢) 一西西一〇管(三圓三〇錢)
片劑 二〇片(二圓五〇錢) 五〇片(四圓九〇錢)

片劑服法 一日三次 每次二片

各大藥房均有經售

武田長兵衛商店股份有限公司
日本大阪市東區道修町

84—177(O)

謹告大衆

兜安氏須頭 別人家隨後

市之假冒兜安氏馳名藥膏者為數繁夥是誠奇絕事也凡企圖假冒兜安氏馳名藥膏者殆無不摹做兜安氏馳名藥膏色裝之顏色及其圖樣然市之值得假冒者亦唯兜安氏馳名藥膏而已蓋在中國出售各種藥膏之中當推兜安氏馳名藥膏為獨一故假冒者竭力摹做是則兜安氏馳名藥膏最值購買信有證焉
兜安氏馳名藥膏悉用最上等之藥料製成本公司藥廠作經年科學上之研究費鉅數之金錢始得發明此方故假冒兜安氏馳名藥膏色裝之顏色及圖樣並非難事惟藥質及治療成分則非所能假冒改良者也
試詢貴友必云兜安氏馳名藥膏為最佳欲購藥膏須購此最佳者幸勿爲假冒貨欺也

兜安氏領頭 別人家隨後

各埠藥房均有出售
上海江西路四八九號兜安氏西藥公司

此膏分大盒小盒兩種聽憑惠顧者選擇

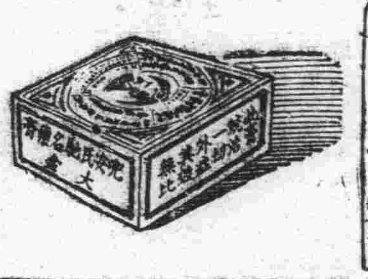

索書券
附奉郵票二分請給兜安氏繪圖健身篇(內有中西八段錦者)一冊爲荷
姓名
地址

赤白痢疾・吐瀉聖藥

阿陀斯 糖衣錠 錠劑

絕滅危險的夏季胃腸病根源的靈藥

服之立能掃除排泄爲胃腸病原因的腐壞菌物
有卽時全治所有的胃腸病疾而成淸爽健强的胃腸之特効靈藥

適應症

吐瀉霍亂、虎疫症
紅白痢疾、鼓脹病
過食、過飲、胃脹、胃弱、胃滿
胃酸、食傷、便秘、腹痛、水瀉
痞塊、心口疼痛、中暑、中寒
腸熱、小兒吐乳、吐食、小兒
瀉痢、綠便、服毒、食物、煙草
中毒

淸除腸內壞物、爽適
健强胃腸、止瀉、淸腸
導便、解毒、聖藥

治病先除病因。準能根治疾病

時際夏秋天氣炎熱因氣候及飲食之關係。胃腸每易發生衰弱。消化力因之不良。抗病力隨之薄弱。腸內停滯食物。生起異常醱酵。腸內腐壞作用。以及乘虛來襲之有害細菌等。以成小則腹痛。水瀉。食傷。胃酸。胃滿等病。大則紅白痢疾諸病因。故欲全治右記圖畫諸疾病。必須俱有掃除腸內菌毒。防止腸內腐壞。以及異常醱酵。健强胃腸特効之品。方能得治療之効果。才可期全治疾病於無形也。

全治圖畫諸疾病 厥唯「阿陀斯」最効靈

阿陀斯者。乃係有絕大無比的吸着有害細菌、腐壞物質之力量。與靈効卓著的防止腸內腐壞。異常醱酵之作用的活性炭素。故其對於因胃腸衰弱而起之有害細菌腸內腐敗。異常醱酵而起的吐瀉。霍亂。紅白痢疾等右記圖畫諸疾病。莫不藥到病去身。悉是萬試而萬靈品也。故平時常服能淸腸垢。防腐壞。利大便。而爲潤胃健腸唯一之妙品。霍亂。痢疾等病時服本品。則能吸看病因之病原菌。掃除一切生病根。而爲治療併豫防惡疫無上之靈藥。既無傷腸敗胃副作用。又沒妨礙消化流弊等。且能調整腸胃之機能。促進腸管之消化。迅速達治療之目的。此誠現代最名貴最有効驗之靈藥品也。

全國各地大藥房均有代售

(詳細說明書函索卽奉寄)

總發行所
株式會社 藤澤友吉商店
大連支店大連市山縣通七番地
支店 東京 京城 上海

總經理大連日本賣藥會社支店

大連　各地選手等已陸續來連　準備疆場上一顯好身手

全滿二屆及十二屆運會十七開幕　本屆競技三百零四回獎品已配定

歷經數月有餘望穿秋水之大連青年會主催之大連十二屆陸上運動大會、及全滿第二屆陸上競技大會等、現已全部籌備就緒、決定如期於本月十七日之星期日即舊曆五月初六日上午八時、舉行於譚家屯大連運動場、是日並有日本基督青年會主催之全滿第十回滿日排球選手權大會、亦在該場爲之助興、現在各地選手、已陸續蒞連、均摩拳擦掌、以待奪得本回之優勝、查本回競技回數、共爲三百零四回、其中除成少年選手、及女子選手、佔卅二回外、餘全部爲普通個人組、茲將是日開會的順序及競技回數、一併誌於後、熱心體育者、幸注意之

△開會順序

一、宣告開會
二、升國旗
三、唱國歌
四、式辭　會長　張本政
五、開始運動　八時廿分
六、正午優勝旗返還(少年選手組爲大青小學校、女子選手組爲普一同窓會)
七、餘興新婚旅行(劉登五及劉積玉二君)
八、優勝旗授與(全)(少)(女)
九、國旗降下式
十、閉會辭　副會長
十一、三呼大連及全滿運動會萬歲(散會)

△競技回數

第一回至十八回　普通成年組(八時廿分)
十九回　女子選手跳遠
廿回　少年選手跳高
廿一回　全滿選手擲鐵球
(以上均於八時二十分起舉行)
廿二回　少年選手百米預賽(九時十五分)
廿三回　全滿選手八百米(九時廿分)
廿四回　少年選手四百米預賽(九時廿五分)
廿五回至六十八回　普通少年百米(九時卅分)
六十九回　少年選手百米決勝(九時五五分)
七十至八九回　普通女子六十米(十時)
九十回　女子選手六十米(十時十分)
九十一至一百八回　普通成年百米(十時十五分)
一零九回　全滿選手百米(十時廿五分)
一一零回　少年選手八百米接力預賽(十時卅分)
一一一回　全滿選手跳高(十時卅五分)
一一二回　少年選手擲鐵球(十時卅分)
一一三回　全滿選手撐杆跳高(十時卅分)
一一四回　少年選手跳遠(十時卅分)
一一五至一三八回　普通成年四百米(十時卅五分)
一三九回　全滿選手四百米(十一時十分)
一四零回　少年選手二百米預賽(十一時十五時)
一四一至一五二回　普通女子二百米(十一時廿分)
一五三回　女子選手二百米(十一時卅分)
一五四回　女子選手擲鐵球(午後零時卅分)
一五五回　全滿選手擲標槍(零時卅分)
一五六回　全滿選手跳遠(零時卅分)
一五七至一八六回　普通少年四百米(零時卅分)
一八七回　少年組選手四百米決勝(一時十五分)
一八八回　全滿選手擲鐵餅(一時十五分)
一八九回　全滿選手百十米高欄(一時廿分)
一九零至二零八回　普通女子百米(一時卅分)
二零九回　女子選手百米(一時五十分)
二一零至二二七回　普通少年八百米(一時五五分)
二二八回　少年選手八百米(二時十分)
二二九回　全滿選手三級跳遠(二時二十分)
二三零至二四五回　普通成年二百米(二時廿五分)
二四六回　全滿選手二百米(二時五十分)
二四七回　女子選手跳高(二時五十分)
二四八至二九一回　普通少年二百米(二時五五分)
二九二回　少年選手二百米決勝(三時四十分)
二九三回　全滿選手一千五百米(三時四五分)
二九四至三零一回　普通成年一千五百米(三時五五分)
三零二回　女子選手四百米接力(四時四十分)
三零三回　少年選手百米接力決勝(四時五十分)
三零四回　全滿選手八百米接力(五時)

全滿運動會主催者之大連青年會當局、於十四日特招請協商獎品分配辦法、當時出席者僅西崗商會會計主任張子黎氏、及會員于德亭等二人、已於十五日完全分配完了云

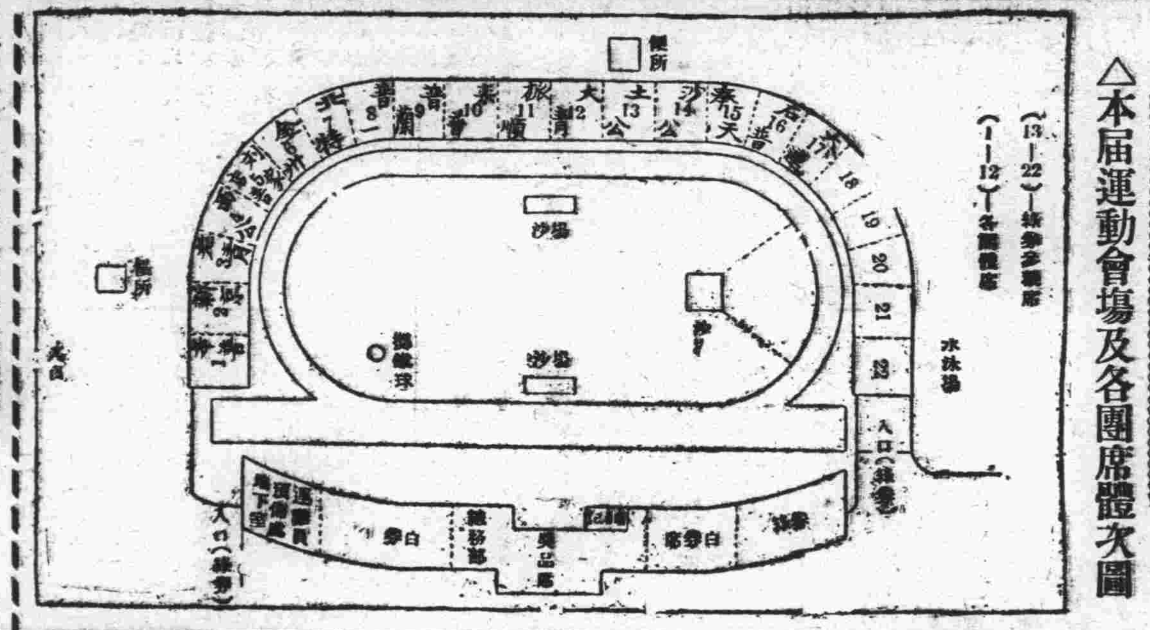

△本屆運動會場及各團席體次圖

騎車者足被壓斷

十五日午前九時許、有南關嶺會泉水屯大輪車程少發二十歲、赶車行至北崗子附近、適有某櫃夥騎沙字七二一號自轉車、由迎面而來、行經該處兩方一時不愼、竟演正面衝突、當時將騎車者左足軋斷、後經人送醫院療治云

衣物竟被賊光顧

市內榮町四番地、兒玉處居住之岩田、於十三日夜、竟將價值九十八圓之衣物、被賊偸去、後經發覺、乃據情報告警署代爲搜查

伏公堂長　石本逝世　急性腦溢血

有功於教育界、三十年之大連伏見台公學堂堂長、石本勝之助氏、突於十三日下午六時餘、患急性腦溢血、醫藥罔効、與世長辭、享年五十三歲、十四日午後五時、於西本願寺、舉行盛大之葬儀、當日前往哀弔者、有民政署學務課長、市役所學務課視學、各學校校長、教職員、及一般親友等、約百數十人云

自動車撞傷王錫岱　腿斷頭亦開花

運轉手即開車潛逃無踪　經行人發見報官搜捕中

市外嶺前會大房子屯三番地雜貨商主人王錫岱年四十一歲、十四日午後五時五十五分、由街裏找賬歸途、行至市內臥龍台二番地大馬路上不幸被由老虎灘方面駛來之大型自動車撞倒、將王錫岱腿壓斷、腦袋撞碎、血染滿道、該自動車見景不佳、當即逃去、後幸經通行者發見、趕前報告附近警官派出所、將王錫岱移送醫院施急救、一方電報大連警察署、積極搜查長罪潛逃之自動車、目下被撞之王錫岱、因受傷甚重、生命殊甚危篤、故該署立即通知各派出所、搜查汽車嚴重懲辦、如該汽車殊甚可惡、爲何撞人、不但不急速送至醫院療治、反置之不理、潛逃無踪、非但法律不容、即與社會人情、亦難免一般懷恨

廣播順序

六月十六日(土曜日)
△前六、〇〇　廣播體操
△前六、三〇　廣播體操
△前一一、〇〇　經濟市況　公設市場價目
△正午　時報
△後〇、〇五　經濟市況、新聞
△後三、三〇　經濟市況、新聞
△後四、二〇　(野球試合實況實業對滿俱定期爭覇戰)由中央公園實業球中繼
△後六、〇〇　新聞、職業介紹事項
△後六、三〇　防空講演
一、關東洲防空演習之介紹　關東廳內務局長　日下辰太
二、對防空演習之實施　旅順要塞司令官陸軍少將　鏡山少將
三、防空演習之時　大連防護團長　小川順之助
△后七、三〇　童話劇
△后八、〇〇　時事解說
△后八、三〇　時報　新聞氣象通報
△后八、三一
△備考　於午后八三〇前後燈火管制之警報及解除之際放送中繼

海貓屯南山大火警　燒死兩個小孩

既在夜間隣人皆入睡鄉　趙信去串門家中將燈打倒

俗云「火事不可不愼、小則黑煙繚繞灼皮膚、大則焚房屋」此乃人人共知、今有大連管內海貓屯會南山街住戶趙信處、於十四日午後十一時許、因趙信外出串門、家中點燈零候、偶然失愼、將燈撞倒致罹回祿之災、既係夜間又因遭鄉村不便撲救、火光沖天、及將鄰人驚醒、汲水撲救之際、趙宅之兩小兒早已被火燒死、至十二時餘、始經附近住民協力將火消滅後經該地警官派出所電報大連警察署、該署得報因事關人命、乃由小川檢證官偕、乘船趨往檢驗、至於詳細現尙不明

十六日綜合大演習　豫爲決定細目

自午后一點起至九點之間　視察非常管制及夜間情況

關東州防空大演習、於十九日起舉行三日間、爲使一般人徹底了解、及關於演習等的情況、特於十六日舉行綜合的豫習、大連防護團團長之行動之計畫表如左

△自午后一點卅分至午后二點之間、視察第一地區本部、訓示並注意示達之情況(共需卅分鐘)

△自午后二點至午后三點卅分、視察防護團本部(共需一點卅分)
一、團長訓示
二、防護團命令下達之情況
三、第一情況下達之情況

△自午後三點廿分至四點卅分、視察水上本部、第二地區本部、第三地區本部小崗子本部、沙河口本部沙河口工場本部之各機關之活動情況、及各班各員之動作(共需一點鐘)

隨行者、有岩井副團長、寺田副團長、御影池顧問、高田顧問、大內顧問、山西顧問、張顧問、高柳顧問、谷部事務總長、飯島中佐、飯島少佐、坪倉軍醫正

△自午後四點廿分至午後五點(休憩卅分鐘)

△自午後五鐘點至午後六點視察防護團本部、開講評及研究會(共需點鐘)

△自午後六點至午後八點夕食、及休憩(共需兩點鐘)

△自午後八點至午後九點、於大和旅館屋上及各地區視察實施燈火管制即
一、非常管制之情況
二、各地區之夜間警戒之情況

△至午後九點、防護團本部解散云

大連市之局地警報

關東州防空大演習、諸項準備、業已齊整、然關於大連市局地警報規定、即
一、局地警報、對於局地、告知瓦斯及火災之危險、爲命防護實施之警報、避免與一般警報相混淆、以小型汽笛、告知一般人對於火災、不特發警報、以電話、或以口頭爲之
二、本警報、由警察署長、防護團、及分團地區長、警報班長、防毒班長、或由毒防班、以分置之瓦斯哨發之
三、確定毒化之實情、對危險地區內住民徹底施以所必要警告、對被毒地之處置終完後、由警報解除之者、基照警察署長、防護團長分、團長、地區長之決定、由警報班傳達之
四、本警報不以此遞傳
五、警報方法、所定如左
警報器　小型氣笛、空罐
警報　卅秒連奏、一分亂打
警報　除解口達

十七日飛機於空中　投擲實彈爆擊

定在星個浦臨海浴場附近　危險區住民避離月見個崗

十七日午前九時半起、關東州防空演習統監部、於市內河原町賽馬場身南又星個浦臨海浴場附近、實行演習飛機投擲炸彈爆擊、並空中飛機射擊、高射砲射擊等、業誌前報、故當日上午九時半至十時半間、該危險區域遮斷交通、並命危險區域之住民、均至月見細崗附近設置之救護所內、同時一般參觀者、亦命於月見細崗附近山坡觀望、至於演習地域之損失、係由大連憲兵隊完全賠償、因此當日開往黑石礁之六線電車亦有九時半至十時半中止運轉滿電當局恐不週知特行張貼布告傳知一般市民

防空大演習　二飛機參加

由佐世保飛來　於廿二日飛去

參加關東州防空演習之日本佐世保鎭守府所屬一三式艦上攻擊機三架、三式艦上戰鬪機三架、豫定十六日午前五時、由佐世保軍港起飛、經蔚山、京城、平壤、午後六時四十分、着周水子飛行場參加十九、二十、二十一三天演習後、二十二日仍由周水子飛行機場起飛歸回佐世保云

順時合代的春衣夏料　大帮均到齊　爲提高生活　決定價低廉

大連西崗新開大街
永裕綢緞百貨店
批發部　門市部　長電話五八六九　五二四六番

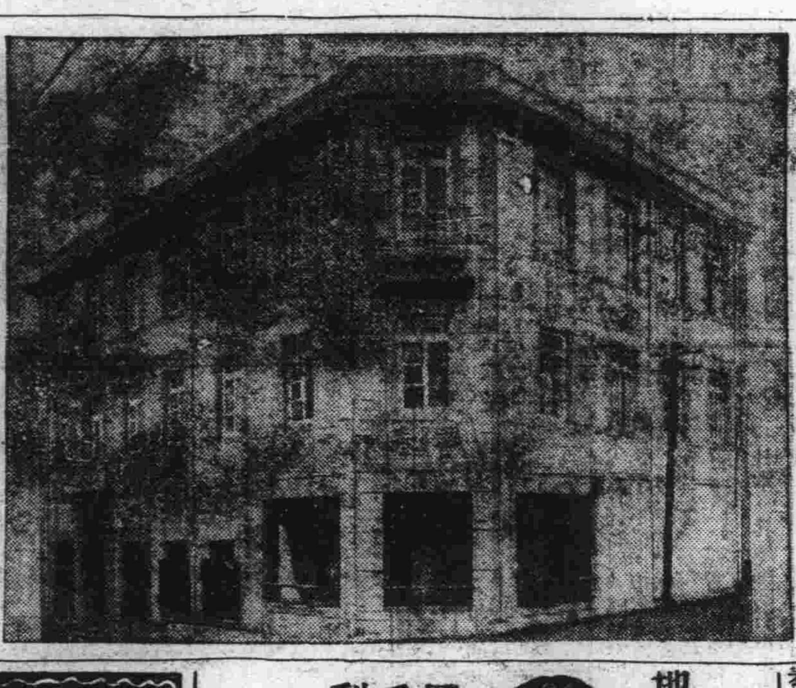

添蓋三層樓房寬潔潤備　有洋服戲粧任客採用　大連市平和街六番地　電話八六七二番
備有中西服裝　備有清爽美景　遂意維新　歡迎來賓
大連　華春照像館

遷移通知
逕啓者敝號向在市內三河町十八番地專售建築材料早爲一般惠顧諸君所共知今爲擴張營業計鑒於房間窄狹不符需用由陽曆六月二十日實行遷至若狹町四十三番地即上海滙豐銀行西南邊率舊開始營業仰乞新交舊雨勿憚跋涉之勞倍加愛顧無任銘感恐未週知特此佈聞
大連若狹町四一　雲記號建築材料商　電話三八二二番　主人郭子雲啓

服料豐富。式樣新穎。工藝精巧。價格低廉。製作敏捷。定期不誤。
大連市監部通一〇五番地　會源洋服店　電話七〇九三番

大連西崗大龍街三二番　麗華金店　電話八五二四番
金銀首飾齊全　歡迎主顧參觀　送禮金銀器皿　特別減價貢献　意在薄利多賣　物美手工尤廉

大安汽車行
本小利薄　恕不掛賬　現金主義　貴客原諒　電話八七二四　八三四四番　夜間用六八〇六
高級新車　司機殷勤　長途無憂　貴客歡心　大連市日新街八

募集
◎本所設備▲滿洲一▼運轉練習場有模範的練習線教師富有相當經驗特優待今次入所生的益便授業料一個月金拾圓
◎入所日期自六月十五日至六月末日
◎募集人員一百名
◎開始夜間教授一個月金拾圓
大連市星個浦　自動車運轉手養生所

各省馳名歐聖藥
康樂戒煙丸
安全斷癮　毫無痛苦　輕者兩瓶　重者半打
藥性和平保無流弊無論新舊煙癖男女強弱保險平安戒除飲食加增精神爽快作事如常丸粒精小攜帶便利清血解毒無上特品凡經嘗試必知名實
價目　每瓶六十粒入每打現洋貳拾圓
特告　新製小粒乙種六十粒入每瓶現洋壹圓貳角每打現洋拾貳圓
奉天小南門裏大街路東樓房　總發行　蔭華大藥房
外埠代理▲安東蔭華藥房東盆增遠復春堂兄弟藥房大生東瑞祥泰▲千金寨信仁堂、▲本溪祥豫昌協盛廣▲遼陽義和新民大德藥房▲昌圖厚生醫院▲長春躍庭藥房▲吉林毓生藥房▲大石橋衛生復▲大連康德記藥房▲奉天盛泰報館

宜夏的新興衣料時髦的紗紬綢葛以及種種衛署防炎品大宗運到二樓提莊部綉花衣料照碼五扣門市部草帽七扣縱覽遂意歡迎參觀
陳列種類　門市部　環球雜貨　化粧物品　二樓　綾羅綢葛　紬緞布疋　三樓　玩具磁器　唱機唱片
大連市奧町五十五番　代表電話四一八七番　德泰百貨店

營業科目　物品販賣、代辦客事、運輸輪船、造船水火保險及附屬事業
滿洲出張所、地址　營口、安東縣、奉天、新京、哈爾濱
大連市山縣通八十二番地　三井物產株式會社大連支店　電話代表一〇七一番
採辦貨物　滿洲特產物、煤炭、揮發油其他煤製品、鐵道用品、機械、五金、麵粉麻袋、其他麻製品、小野田龍牌洋灰木材、建築材料、網緞布疋、硫安肥田粉、其他化學肥料、礦石類紙類、洋火、膠皮原料、酒精其他工業藥品、醫藥品染料、海產物鹽日東紅茶、伯刺西爾珈琲、其他食品罐頭類

緊要聲明
茲爲敝櫃店員尤忠立字品三自陽曆六月拾二日起關於敝櫃商事上倘有影身挪移私借欵項不法行爲無論發生何等事件敝櫃決不負責特此聲明
大連市財神街一番　福順昌粮棧主人啓

五週紀念大減價
敝號開設有年極承各界推許今値五週紀念減價酬謝平素惠顧一月爲度勿失良機　五月二十日起六月十九日至
樟木箱　頭號特價大洋一一、四　貳號一〇、四
頭等皮箱　頭號七、四　貳號大洋六、四
福建彫刻物七扣、象牙麻雀八扣、紅木器八扣
大連奧町四六　恒大公司

大連監部通　雙興隆雜貨批發商廣告
啓者本號開設已歷多年專辦東洋各種雜貨無不搜羅齊備早爲各鎭顧主所蓋知當此春光明媚正宜備辦各貨之際本號東洋早有遣員應時採辦適用之貨目下已陸續到齊備優美而且取價低廉倘蒙台端惠臨或信購無不公道歡迎之至
營業目錄　各種人造絲大宗批發、各種人絲毯子、台毯子、布、灰毯子、絨棹面、汗衫、運動衣、禮帽、小孩便帽、女便帽、草帽、各種衣及附屬品、衛生手套、襪帶、卡帶、絲襪、各種膠皮鞋、各種暖瓶、小孩蚊帳、皮帶、以及代理本國各貨
本號謹啓　電話四八二三

電話商會
電話買賣、無費辦理手續、並出貨薄利金融
地點常盤橋東西通入口路南
大連市西通九三番地　電話商會　電話三八九〇

春華医院

地址大連街裏奧町　公　宏濟大舞臺　記　電話二二七二五番
▶甲戌年五月五日禮拜六夜戲全班合演◀
▷五月初五日端陽佳節◁
▷日夜開演◁
頭二本白蛇傳　眞山　眞水　滿台　長蛇
頭本八仙得道　鐵拐李　騰雲駕霧　大洋海　蛟龍對珠
夜▷　三四本白蛇傳
◁戲　廿七本彭公案
初次開演　觀光請早

經濟

豆落粮疲油餅俱平穩
鈔票仍保持堅挺
大條倫敦紐約不動孟買提高
中美昂騰日美沉靜標金混沌

據本報十五日專電、海外市況、倫敦大條現市低落、爲十九便士十八分七、期市不動、爲十九便士十六分十五、紐約亦無變化、爲四十五仙四分一、孟買提高爲五十五盧比八分三、外國滙兌日美不動、爲卅弗整、中美提漲十二仙、爲卅三弗卅七仙、美英昂騰爲五弗四仙四分三、英美三弗四仙八分五、日英一志二片六十四分之十七、中美一志三片八分七、英法七十六弗郎三四云

上海十五日電訊、紐約銀塊期市以及物價趨疲、標金昇騰後、遲疑不進、情頗混沌、外滙賣買銀行俱無事、大連帮稍賣東滙

又德意志自七月一日起、決定實行緩付外債、緩付後平價減低、恐不久即可實現、結果美國物價必須陷於跌落

今朝紐約股票落價、有謂乃其初步云云

本埠鈔市場十五日前場開盤後、鈔票仍保持堅挺狀態、查現貨開價千一百廿三元、交二十萬元、遠期千一百廿五元、交六十一萬元、金兌小洋一二四、七〇、鈔兌小洋一四〇一五、大洋兌鈔九六、八五云

又本埠鈔票十五日晚市開盤後、現貨千一百廿三元、交萬元、遠期千一百廿六元五角、交六十萬元、金兌小洋一二四七、鈔兌小洋一四〇一五、大洋兌鈔九六八五云

本埠特產市場十五日開盤後、其因存貨稀薄、並賣付位滯趨於騰勢之大豆、今晨因接德國實施緩付外債之消息、日商大付出首作賣、乃急跌八九分、豆餅豆油、均無買氣、兩貨僅交一期、市情俱平穩、高粱因大豆低落、亦隨之呈示軟調、總觀全場除大豆等、一般均極度閑散、至於現貨大豆跌下一角、查成交額、大豆豐年二十五油坊五十五共交八十車、豆餅三交一萬五千片、豆油三井三共交三千箱云

通化中銀兌幣忙

通化中央銀行昨奉新京總行指令、於星期日照常辦公、專爲收回各項舊幣、以期劃一、而推暢國幣、該經理鍾毓芬、即於令到日、率全體職員遵示照常辦公、概無放假之說、茲者以舊券而換國幣者、甚形忙碌、該商民赴行換票者、絡繹不絕於路矣

端陽節之未張價

茲以端陽節在即、錦縣商會循例於節前之二三日、均做粽子蒸食、其品多元米、故近日來元米之售價提漲、每斗一元五六角、買者尤多云

德突如宣言
外債全停付
國際銀行緊急會議
決定提出嚴重抗議

柏林十五日電訊、德國國立銀行之宣言全般的支付猶豫、移時即通告國防清算銀行、但該支付猶豫、因適用於賓斯楊格公債之結果國防清算銀行、以楊格公債債權者代理人之立場、故頗重視事態、十四日即招集緊急理事會、審議對策之結果、對於停付賓斯楊格兩公債之利息、決定出嚴重抗議、業將抗議文起草完畢、德國國立該宣言如不緩和、據稱將惹起重大國際紛爭云云

觀測將惹起 國際之紛爭
紐約銀行界亦受大衝動

紐約十五日電訊、德國々立銀行之宣言全般的支付猶豫、紐約銀行界、頗受大衝動

德宣言緩付外債 英急籌對抗策
將施强制滙兌清算制度 債權各國均受莫大衝動

倫敦十五日電訊、德國國立銀行、十四日突如宣言對於全部外債一律緩付、頗與英德兩國以及債權各國以大衝動、各國對於德國國立銀行毫不客氣之高壓政策、均不禁呆然、按在柏林召開債權者會議以前、英國政府已發表聲明、闡明萬一德國國立銀行、停付賓斯楊格兩公債時、則英國政府即重規其事態云云、然今者德國々立銀行、竟漠視此項聲明、出此强硬政策者、英國政府已急籌强硬之對抗策、雖然美國政府之對策、尙未決定但已非公式聲言、將實施强制的滙兌清算制度、即由德國進口貨應付之貨款中、根據賓斯楊格兩公債、提除其應領受之部分云

國際貿易局發表
四月中日貿易
輸華總數一一五五萬元 輸出總數六一一六萬餘元

滬訊國際貿易局、昨發表四月份中日貿易概況、茲錄如下、本年四月份日本輸華總數爲一一、五五四、零四六元、較上年同月減少一九八八元、內包括台灣三八五、九一五、七三四元、較本年三月份增加八零五、八五七元、又本年四個月共計三九、零零千元、較之美國四個月輸華總數一一四、零六千元相去尙遠、是日本對華貿易未臻良好、顯然可見

◇輸華物品、至四月份日本輸中國主要之商品、仍以棉布爲最多、計值七八二、八二零金單位折合國幣爲一、五四六、八五二元、棉布中以本色棉布爲最多、達三千七萬二千餘元、其他如染色及洋紗等亦達二十五萬四千七百餘圓、次如洋票布細斜紋布等爲數亦不少、各達萬餘元、魚介爲數亦不少、共值四二九、零一五元、橡皮製品有四一三、一九三元、其餘如人造絲水泥等、均有數十萬左右、惟米麥或粉等類、甚少增加、各在萬元左右

◇出口貨物、出口商品、四月份以食粮及粉爲大宗、計值六六三四五五元、棉花亦不少、計值六三七、七七一元、如洋紗一項、較上月增加一倍餘、計達四四八、三四九元、其他如煤礦砂、各類、亦均在二十萬元以上、至如骨及肉各三十餘萬元

◇入超總數、本月份對日貿易入超總數、計共五、三八八、四三六元、較上月份減少達七十萬元、仍爲入超、主要國家、至於金銀方面、進口絕無、出口計銀幣、生銀僅值一百元爲數絕微、他若商船往來、日船進口計一百九十三隻、共三三八、一六六八噸、出口計八八隻重四二、二四二噸

可謂略較良好矣

英財長張伯倫談
停付戰債理由
擬全部償付恐延擱復興 爲免無窮遺患全部停付

倫敦特訊、財相張伯倫本日出席下院、將英國爲戰債問題致美牒文之大要提出報告、張氏將一九三三年六月十五日及十二月十五日償付一部份戰債、以後英美談判如何失敗情形、一一敘述、並謂英政府每屆戰債到期、輒償付一部份債款、以示並不賴債、而美國總統於每次收到英國付款之後、亦曾表示謂渠個人意見、以爲英國債款雖未全付、要不能視爲不履行債務之國家、本年六月十五日到期債款、英政府原已決定照前例再付一部份、惟以美國璦遜法律將英國與全不付債之國家視同一律、英國即不再付一部份戰債、在美人視之仍不免爲賴債之國家、在此種情形下、英政府惟有全部償付或完全停付、以待戰債問題由各國公同根本修訂之兩途、第欲實行全部償付、則英國必先向各國之對英負債者、要求清還欠英之債務然後可、蓋凡屬國家一方既欲其履行債務、則在他方面斷無不許其執行債權之理、以故英國若將對美戰債全部償還、則不啻將戰債制度全部修訂、而使世界復興之無期延擱也、政府經長時間討論後、乃決定採取第二策、將對美債欵完全停付、以免遺患無窮、此項見地、已向華盛頓方面說明云、下院各黨聞財相之言皆鼓掌稱善、曾商定英國牒文在倫敦及華府兩處同時發表、不料美國予先公布、乃係出於誤會云云

華盛頓訊、英國照會美國拒絕償付六月十五日之到期戰債、歐洲國家表示滿意、華盛頓國會議員宣聲、彼等亦歡迎英國所造成之局勢、畢德門氏宣布「在國際滙兌未穩定以前、決不致再有償付或整理戰債之事」、上議員璦遜氏宣布「英國早已不顧其債務之信譽、現在無非公開聲明而已」按璦遜氏即禁止援助賴債國家財政案之起草人也、麥克羅諾德宣聲「據英國財部報告之情形、英國如欲償債、確有償付之能力」據歐洲電訊報告一般人均認爲美國雖堅持不能取消或縮減戰債而戰債確已壽終正寢云

本埠各銀行五月份
存放欵項成績
金銀存欵俱增金放減少

大連組合銀行五月中之存金貸出狀況、金核過存金爲一億七千九百四十七萬八千圓、貸出金爲一億三千五百五十五萬一千圓、比前月增加存金三千五百六十二萬一千圓、一方貸出減少五百六十五萬四千圓、此因金融於緩漫裏經過所致、銀核算存欵爲四千八十二萬二千圓、貸出銀爲八百七十七萬三千圓、比較前月存欵增加百四十九萬九千圓、貸出增加百六十八萬圓、此爲金融均衡之所致、今將各銀行狀況分別列左（單位千元）

銀行別		存金	貸出
朝鮮	金	六〇、七七三	三一、三五九
	銀	五、一三〇	二、〇一三
正金	同	二七、〇九〇	二六、三三三
	同	一八、七九〇	一、五七〇
正隆	同	五二、三五三	五一、一八二
	同	二、四七九	二、八九八
滿洲	同	五、六二〇	一六、九二七
	同	七二四	五七三
商業	同	三一、一三三	
	同	三、七六二	
中國	同	三、三三三	一、二六九
	同	三三三	一、六〇〇
匯豐	同	六九九	七、三三二
	同	一三九	四四
花旗	同	四〇九	二、〇二四
	同	一、二八五	二六〇
交通	同	三〇	
	同	一、七二〇	一、六七五
金城	同	四〇	一、六二三
		三、四七三	九六八
五月合計	金	一七九、四七八	一三五、五五〇
	銀	四〇、八二三	八、四七三
前月計	同	一四三、八五七	一四一、三〇五
	同	三九、四三三	一〇、四五三
前年同月	同	一五九、七一〇	一二六、三二一
	同	四四、八六八	七、四四四

商情

本埠特產（十五日前場）

	袋	六月	七月	八月	九月	十月
大豆 開盤	三、三五	三、四九	三、三八	三、三六	三、三六	三、五二
大豆 收盤	三、四五	三、四四	三、四七	三、五〇	三、五二	三、四七

	貨	現	六月	七月	八月
豆餅	一、二二〇	一、二一〇			
豆油	八、八〇	八、七五			
高粱	一、七三	一、八四			

本埠特產（十五日後場）

	袋	六月	七月	八月	九月	十月
大豆 開盤	三、二六	三、四一	三、四六	三、五〇	三、四三	
大豆 收盤	三、四四	三、四一	三、四八	三、三二	三、四三	

	現貨	六月	七月	八月
豆餅	一〇九五			一〇九五
豆油	八、二〇			八、三五
高粱	一、七〇	一、七三		一、八四

本埠錢鈔（十五日前場）大連鈔票

	開	收
現貨	一、一二三、三〇	一、一二三、三〇
高	一、一二三、二五	一、一二三、〇〇
成交額		五〇萬
遠期	一、一二三、三〇	一、一二三、四五
高	一、一二三、五〇	一、一二三、二五
成交額		六一萬

	鈔對金	鈔對洋	金對洋
十時	一、一二三、三五	一四〇、二五	一二四、八五
十一時	一、一二三、一〇	一四〇、七〇	一二四、九〇
十二時	一、一二三、二五	一四〇、二五	一二四、九五

本埠錢鈔（十五日後場）大連鈔票

	開	收
現貨	一、一二三、三〇	一、一二三、三〇
高	一、一二三、三〇	一、一二三、三〇
成交額		二〇萬
遠期	一、一二三、五〇	一、一二三、六〇
高	一、一二六、五〇	一、一二三、五〇
成交額		六一萬
二時	一、一二三、四〇	一四〇、五〇
三時	一、一二三、五〇	一四〇、二五

電報滙兌（十五日）

倫敦銀塊	一九便士十八分七
同期市	一九便士十六分十五
紐約銀塊	四五仙四分一
孟買銀塊	五五留比八分三
英美匯兌	五弗〇四仙四分三
日美匯兌	三〇弗〇〇
中美匯兌	三三弗三七
▲美棉 貨	一二仙一五
七月	一二仙一九四
十月	一二仙一九
十二月	一二仙三〇
一月	一二仙三五
三月	一二仙四〇
五月	一二仙五四
▲印度棉花 奔哥爾	盧比
布羅其	盧比
奧姆拉	盧比
▲神戶日美 開盤	二九弗六分一五
收盤	三〇弗六分一
▲神戶日英 開盤	一志二片三分七
收盤	一志二片三分九
▲匯豐掛期（十五日） 東匯	一〇八元七五
英匯	一仙三分十五
美匯	三二弗六二五
▲上海標金 開行	一〇七七元五角
最高	一〇七七元二角
最低	一〇四七元二角
收盤	一〇四〇元九角
▲上海外匯 東匯	一〇〇元〇〇
英匯	一先令三便士六二五
美匯	三三弗〇〇〇

商品市場

大阪三品（十五日前場） 前場開盤 後場收

限月	開盤	收
六月	二四九、〇〇	二四七、七〇
七月	二三四、五〇	二三四、一〇
八月	二二八、〇〇	二二七、一〇
九月	二二四、五〇	二二三、三〇
十月	二〇九、三〇	二〇八、五〇
十一月	二〇七、九〇	二〇七、三〇
十二月	二〇七、三〇	二〇七、三〇

	開盤	收盤
▲大阪棉花 現貨	六一、八〇	六一、八〇
定期	六三、〇五	六二、八〇
▲大阪期米 現	二五、九六	二五、九六
中	二六、三九	二六、二九
期	二六、七六	二六、七一
▲東京期米 現	二六、一六	二六、一二
中	二六、四〇	二六、三五
期	二六、七〇	二六、六五
▲仁川期米 現	二三、七〇	二三、六九
中	二三、八五	二三、八二
期	二三、八九	二三、七八
▲神戶豆餅 八月	二、九五	

▲大連股票		
五品期	二五、七〇	二五、七〇
▲同短期		
五品期	二五、四〇	
豆新期	二四、五〇	
錢鈔期	二四、四〇	
東新期	一六二、四〇	一六二、〇〇
高日產	一三四、五〇	

大阪三品（十五日後場） 前場開盤 後場收

限月	開盤	收
六月	二四七、二〇	二四六、四〇
七月	二三三、五〇	二三三、九〇
八月	二三五、三〇	二三五、四〇
九月	二二三、一〇	二二三、八〇
十月	二〇七、九〇	二〇八、五〇
十一月	二〇六、八〇	二〇七、〇〇
十二月	二〇六、五〇	二〇六、六〇

	開盤	收盤
▲大阪棉花 現貨	六一、七五	六一、七五
定期	六二、六五	六二、五五
▲大阪期米 現	二五、九七	二五、九〇
中	二六、三一	二六、二九
期	二六、六六	二六、六一
▲東京米期 現	二六、一四	二六、〇八
中	二六、三四	二六、三三
期	二六、六一	二六、六一
▲仁川期米 現	二三、七〇	二三、六六
中	二三、七八	二三、七八
期	二三、八二	二三、七九

▲橫濱生絲	前一節	前二節
六月	四六〇〇〇	四六一〇〇
七月	四九七〇〇	四九九〇〇
八月	〇九七〇〇	四九八〇〇

北地行市（十五日前場）

▲印度麻袋 九月	四九八〇〇	四九七〇〇
十月	四九八〇〇	四九八〇〇
十一月	四九七〇〇	四九八〇〇
紅袋	一四留比八分三	
藍紅袋	一三六留比八分三	
滙兌行	七九留比四分一	
▲奉天奉票對金票 現貨	五六、〇〇	
▲奉天國幣對鈔票 現貨	一〇五、〇七	一〇五、〇七
▲奉天國幣對金票 現貨	一〇六、七〇	一〇六、七〇
定期	九三、五〇	九三、六〇
▲開原國幣對金票 現貨		
▲新京國幣對金票 現貨		
▲哈爾濱國幣對金票 現貨		
▲安東（平銀） 滙兌 現貨	七二三、〇五	
近期	一五二、五	
遠期	一五三、三	
高		
▲哈爾濱（大豆） 六月 七月 八月 九月		
▲哈爾濱（小麥） 六月 七月 八月 九月		

北地行市（十五日後場）

▲奉天奉票對金票 現貨	五六、〇〇	
▲奉天國幣對金票 現貨	一〇六、八〇	一〇六、八〇
定期	九三、六〇	九三、六〇
▲奉天國幣對鈔票 現貨 近期 高	一〇五、〇五	一〇五、一〇
▲開原國幣對金票		
▲新京國幣對金票		
▲哈爾濱國幣對金票		
▲安東（平銀） 近期	一五二、四	一五二、四
遠期 高	一五二、四	一五二、四
▲哈爾濱（大豆） 六月 七月 八月 九月		
▲哈爾濱（小麥） 六月 七月 八月 九月		
▲公主嶺國幣對金票 現貨		

各地發送量

	大豆	高粱	豆餅	雜粮
▲開原	二車	一車	七車	一二車
▲新京	八一車	一一車	一車	五車
▲公主嶺	一三車			
▲四平街	一八車	二一車		八車
▲大連	一一四車	一二車	二車	二五車

得荊州牌紬緞

△印花軟緞 △印花毛葛 △雲林錦綢 △昌和綢 △博亞絢 △各種綢緞

博昌商行

日本京都上京區今出川通千本西入

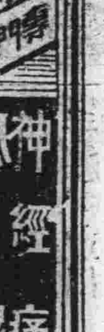

背髓病
神經痛 風濕 骨膜炎
專門名藥療法

四肢麻木、骨筋痛痺、腰、脊筋、肘膝關節疼痛、半身不隨、脚腰麻木不動、步行困難、脊骨突曲、腐骨出膿、排尿困難等之各患者、如用本妙藥及本療法、效果非常著大、一見本告白之下、乞從速照會、敝家毫無索價……（贈呈「完全自宅療法書」一本、乞將本告白及本報名切取寄下爲盼）

日本兵庫縣明石市中町 太平堂脊髓藥本家

秋農醫院
地址奉天南市場◎滿電話三一〇一號

診療科目 ●內科 皮膚花柳科 ●外科 耳鼻咽喉科 ●兒科 產婦科眼科

附設戒煙 鴉片嗎啡白面巴比那兒等癮

不論年久重症身體虛弱者均可醫治不用瘋藥麻藥無痛苦七日至半月全癒鄙人等在南滿醫院當醫師多年見我國人因言語不通殊感困難手術令爲國人便利計自設醫院設備完善各種均能施行自闢植樹木花草病室清靜有澡堂自來水夏有電扇冬有暖氣隨時入院看護周到收費低廉

院長 苗秀新啓

王仁眼科醫院
大連市西通六十四番地
電話六七五二號
地址在常盤橋西廣場電車道中間路北便是

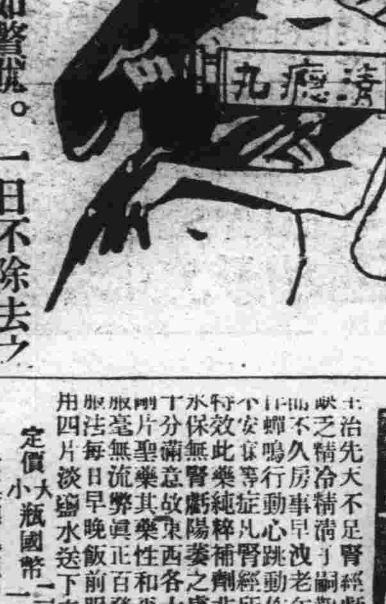

烟癖在身。有如贅疣。一日不除去之、一口被其牽累。行動不便。晨昏顛倒、疲靡精神。消耗血液。貽誤公事。失金錢。影響身體的健康。社會的進化。至關重大。

清癮丸
是鏟除烟癮的特效藥。功能列下

一、能搜煙毒清煙癮治癮停煙再犯之疾病規正因戒片所生之害之疑病
二、按法服用準能斷瘾以後見煙自懶不思染指 吞服容易攜帶方便不吐不瀉不礙工作

定價每料大洋肆角

批發處 瀋陽大西邊門外二經路南口外 寶康藥行

補氣養血健腦聖藥 補腎壯陽添精種子

金剛藥片
大贈品 買一盒送四十一天盒

主治先天不足腎經虧損房勞過度手淫遺精滑精精液缺乏精冷精清子嗣艱難陰萎短小陽萎！不擧擧而不堅喘不久房事早洩老年精衰夜多小便精神困倦頭暈眼花耳作蟬鳴行動心跳動作氣喘四肢無力腰腿痠軟形容枯瘦夜不安寐等症凡腎經所虧發生各症無論新久按法服用均有特效此藥純粹補劑非市上所售之興奮品可比如無病常服永保無腎虧陽萎之虞且體質强壯精神充足而房事快美得十分滿意故東西各大醫生每治腎虧陽萎病時皆囑其服金剛片聖藥其藥性和平效力宏富不寒不燥四時皆宜老幼可服毫無流弊眞正百發百中全球無二第一良藥也

服法每日早晚飯前服二片白水送下要有房事前一點鐘服用四片淡鹽水送下奏效如神

定價 大瓶國幣二元四角半打十二元 小瓶國幣一元二角半打六元

大連德記源棧 同德記全棧 同華西藥房 同華泰藥房 同大成藥房 營口中西藥房 同豐利藥房 遼陽義和堂 普蘭店義德記 安東大生東 奉天大成藥房 同五洲藥房 同大生藥房 同大吉祥
鐵嶺和發久 同世合堂 開原義和堂 同廣盛源 同德泰興 四平街和發瑞 同天德堂 同德慶亨 公主嶺三合德 同泰和春 同義和隆 范家屯天德堂 新京延壽堂 新京長春藥房
長春義和謙 同中西藥房 同五洲藥房 同中央藥房 同興同藥房 洮南中西藥房 吉林五洲藥房 同中西藥房 敦化中西藥房 江省中西藥房 同五洲藥房 海倫世界藥房 同久遠長

總發行所 哈爾濱道外十四道街 老福春堂

大連汽船出帆

船名	航路	日期
▲奉天丸	●開往青島上海	六月十六日
▲青島丸		六月十八日
▲大連丸		六月二十日
▲長平丸	●開往天津（天津潮航）	六月十七日
▲天津丸		六月二十日
▲長平丸		六月廿二日
▲濟通丸	●開往安東	六月二十日
▲龍平丸	●開往龍口登州府行	六月十八日
▲山西丸	●開往基隆高雄	六月廿五日
▲山東丸		七月四日
▲河南丸	●開往新潟伏木敦賀	六月十六日
▲河北丸	●開往芝罘清津雄基	六月廿六日
▲遼河丸	●開往營口	七月三日
▲河北丸	●開往阪神	六月二十日
▲煙台丸		六月廿四日

大連汽船株式會社
專屬貨客經理店 大連市敷島町 永和公司 電話七八六八・七〇七〇
阪神航路專屬貨物經理 澤山兄弟商會 電話五二六五・四六一六
石海航路商客取扱店 大連敷島町 丸二商會 電話五五四五番
乘船切符發賣所 大連伊勢町 ジャパンツーリスト・ビュロー 大連案內所

大阪商船出帆

船名	航路	日期
▲扶桑丸	●開往門司神戶大阪	六月十六日
▲哈爾濱丸		六月十八日
▲烏拉爾丸		六月二十日
▲特克馬丸		六月廿二日
▲烏蘇利丸		六月廿三日
▲貝加爾丸		六月廿五日
▲西亞得爾丸		六月廿六日
▲亞米利加丸	●開往上海福州基隆	（入埠中）
▲長沙丸	高雄	六月廿一日
▲福建丸		七月五日
▲盛京丸		七月十二日
▲白山丸	●開往天津	六月廿三日
▲日東丸		七月一日
▲第一東洋丸	●開往橫濱（掛今治）	六月二十日
▲白山丸		六月廿八日
▲日東丸		七月六日

大阪商船株式會社大連支店 電話四一三七番

惠通行出帆

船名	航路	日期
▲利通號	●開往威海	六月十九日
▲昌平丸	●開往芝罘	六月十七日
▲熙國丸	●開往門司尾今	六月三十日
▲神祐丸	●開往安東	月日

電話三八五一・一八番

日清汽船大連出帆

船名	航路	日期
▲華山丸	●開往上海青島香港廣東	六月十九日
▲唐山丸		六月廿六日
▲廣山丸		七月一日

政記輪船出帆

船名	航路	日期
▲公利號	●開往威海	六月十八日
▲有利號	●開往龍口	六月十八日
▲永利號	●開往芝罘	六月十八日
▲順利號	●開往香港廣東	六月十七日
▲成利號	●開往上海	六月十六日

阿波共同汽船大連出帆

船名	航路	日期
▲十六共同丸	●開往芝罘威海衛青口	六月十九日
▲卅六共同丸	●開往芝罘威海衛仁川	六月廿三日
▲長山丸	●開往仁川鎮南浦	六月廿一日
▲長山丸	●開往天津	六月十六日
▲第十八共同丸	●開往芝罘	六月十六日

阿波國共同汽船株式會社大連支店

(大正十一年十二月二十日第三種郵便物認可)

(一)　No.4107　星期日　THE MAN CHOU PAO　康德元年六月十七日

滿洲報

(本報價目)每月一圓四角六個月七圓八角全年十五圓郵費先惠郵票不收(外國除中國日本概加郵費)(廣告刊資)一行十二字起碼一日每行一圓特別地位加倍長期者另議 以上俱以現大洋爲本位但朝鮮臺灣日本內地即以日本金幣爲本位

大連市常盤町二十九番地 發行所 滿洲報社 電話

編輯人 發行人 印刷人 王

THE MAN CHOU PAO 29-31 Tokiwacho Dairen, Manchoukuo.

昭和九年六月十七日

皇上擬明春渡日

答謝宮殿下之來滿

駐蹕之所內定爲赤坂離宮

爲答禮秩父御名代宮殿下渡滿 今上陛下擬定於來春渡日友邦 亦必以最高禮儀接待 內定以赤坂離宮爲行宮該離宮 於大正十一年四月當英國皇太子殿下渡日之際曾爲行館今次爲招待外國貴賓之行館乃係第二次俟秩父宮歸東京後即着手塗裝壁及增設浴場等項今上之隨員按目下觀之或在百名左右然而該離宮祗可容隨員三十餘名所以其外隨員似項各爲選定寓所(國通十六日東京電)

宮殿下抵東京覆命

將設御宴慰勞

於御艦抵門司登陸乘車時 各方面之奉迎準備

御名代宮殿下愈將於十八日下午二時四十分乘特別列車歸京是以三陛下將差遣勅使御使至表町御殿恭候妃殿下及其他各皇族齋藤首相以下各顯官等均預定奉迎至東京站是日殿下帶同林男以下隨員乘汽車由車站至宮內省入御殿少憩後定於三時三十分晉宮城向天皇陛下覆命天皇陛下定於二十一日正午特爲殿下及林男隨員以下等舉行午餐會(國通十六日東京電)

秩父御名代宮殿下因乘坐於十七日午后三時入門司港之御召艦足柄抵日故吳鎮守府藤田長官以下官民一千五百餘名均擬奉迎至棧橋殿下於山陽旅館少憩後定下午五時四十分由下關來站乘特別列車啓程東上是日關門兩地爲期奉迎送萬無遺漏御召列車預行演習業已告終惟待殿下駕到當御召艦足柄靠近六連島之際決於該島上明治大帝駐輦地點燃放倣似皇禮砲之花砲二十一發又門司決定在稅關岸壁下關在驛棧橋由官民學生整列披瀝熱誠精表奉迎(國通十六日下關電)

謝外相電奏

殿下已啓駕

就歸國之途

奉送秩父宮殿下至大連碼頭之滿洲國外交部大臣謝介石氏當晚投宿於大和旅館致電興宮內府代奏今上大要謂御名代宮殿下已按豫定於十五日晚六時無事由大連啓駕就歸國之途特此上奏

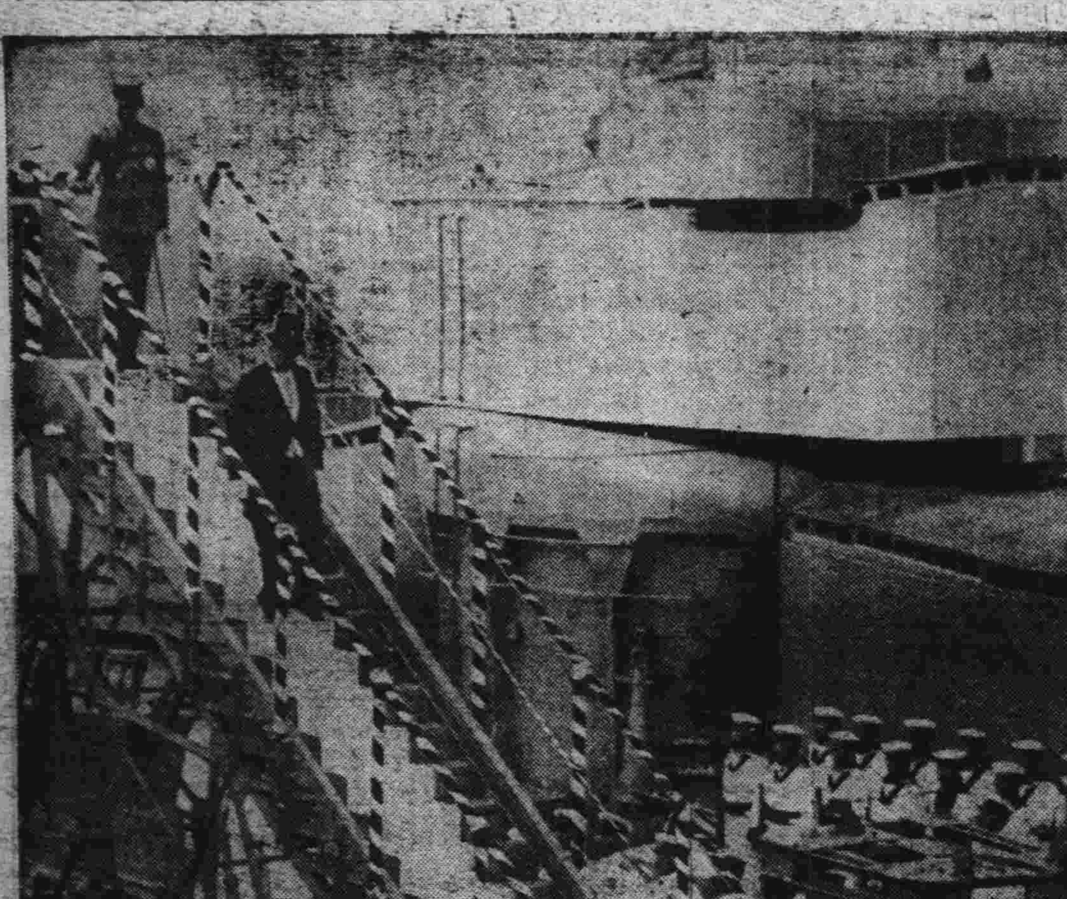

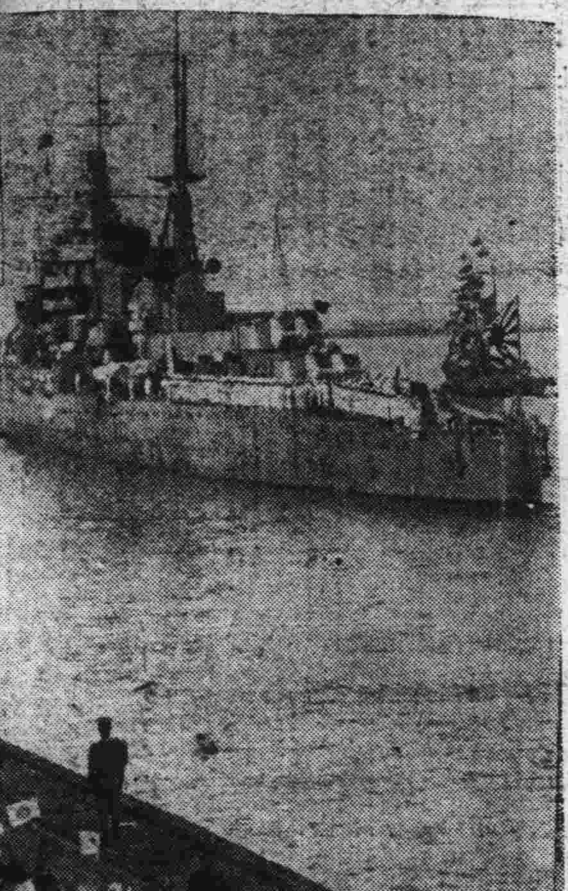

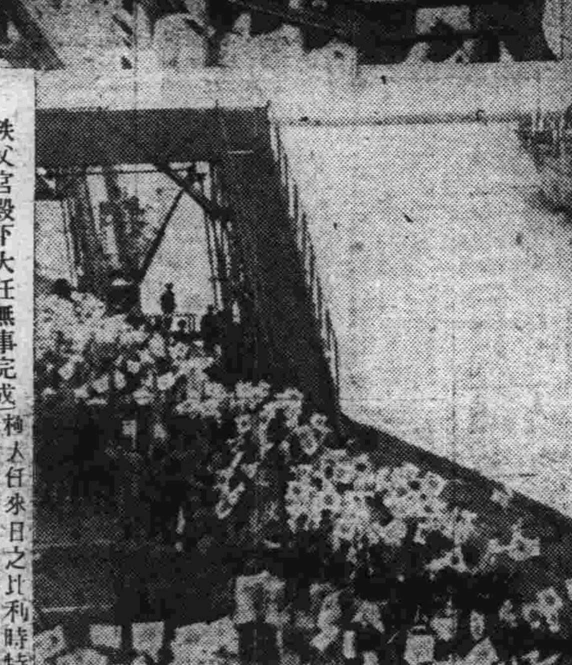

祝旅途安平

由林長官電覆

昨十五日關屋奉天地方事務所長代表奉天市民電致林式部長官祈秩父宮殿下旅途平安今日已由該長官電覆關屋氏 貴電業經言上 殿下尊意滿足

殿下海行平安

要港部接到足柄艦來電

據十五日晚十時由足柄艦發出達到旅順要港部電稱十五日下午八時北緯三十八度四十一分更經一百二十一度五十六分速力十四海里海上雖平穩視界有繼續四海里不斷之霧殿下甚平安

恭祝海路平安

長官及總理均致電請代達

菱刈長官關東恭向歸航中之秩父御名代宮殿下問安於十六日上午十時半向林首席隨員致電署謂 謹問殿下之玉安並祝一路平順乞爲轉奏

十五日晚鄭總理以林首席隨員名義向御召艦足柄致電云 秩父宮殿下大任無事完成已就歸國之途恭祝海上一路平安乞爲轉奏

菱刈全權大使

特開慰勞宴

大使致詞後 沈宮相答詞

菱刈全權大使於十五日晚七時爲酬勞起見特招待此次當秩父宮殿下來滿之際擔任警衛以及其他責任之主要關係者於大和旅館舉行酬勞宴會列席者爲陸海軍關東廳大連市役所等各代表者計七十餘名席間有菱刈大使鄭重致詞沈宮內府大臣答詞互相行以感激的乾盃於晚九時在盛大中散會大使閤會後當乘自動車赴旅順官邸

赴日之比特使

乘車赴奉視察

向日本皇室負報告新皇帝登極之比利時特使泰倚斯氏一行已將日比親善之大任告竣擬十七日午後二時由安奉線列車來奉又一行因使船及其他事情中止北行視察奉天後即將南下歸國云

寫眞說明

(上)離滿歸國之秩父宮殿下由大連埠頭登艦

(中)軍學各界代表數千人對離岸之御艦揚旗恭送

羅文幹赴湘

漢口訊、羅文幹偕沈家彝等十日晨十時乘粵漢快車去湘武漢司法界首領均到站歡送羅談、到湘後將赴瀏陽醴陵等地視察、週後過漢返京、湘鄂各縣均由沈院長負責視察、記者詢羅視察武漢司法機關後意見、羅謂關係整個計劃、須待返京後通盤考慮目下似未便發表意見云

藏本副領事

抵上海

擬廿日回國

藏本副領事由河相書記官伴同於十六午前十一時搭南陽丸抵滬即入福民醫院擬乘廿日連絡船歸國(十六日上海電)

歐亞公司開闢

蘭寧航空線

十九日開航

歐亞公司爲發展西北交通起見特開闢蘭寧新航線自蘭州抵寧夏長四百公里十九日正式開航(十六日上海電)

安欽往返寧滬

班禪在滬靜養

安欽大師日前赴滬探視班禪大師牙疾並報告入贛謁蔣委員長經過在滬留三日於十五日由滬到京據其隨行之秘書長談班禪大師正在滬靜養日內能否返京晤蔣委員長尚未決定云(十六日南京電)

俄機又旋廻於密山之上空

當局將加嚴重抗議

據哈爾濱某機關所得情報於十三日午前十一時三十分頃突有蘇聯軍飛行機三架現於密山上空以保有一千五百米突之高度於附近一帶旋廻數回向密山東方國境方面飛去滿洲國側對此事態殊爲重視調查事情後將向蘇聯側嚴重抗議

停頓之北鐵交涉

或將迎刃而解

蘇大使訪問日外相 携有回訓亦未可知

駐日蘇大使猶萊尼耶夫於十六日下午一時半在外務省造訪廣田外相有重要商談此事或係對於北鐵問題曾由該大使向本國政府請示回訓此時携帶該蘇聯政府之回答特再廣田外相亦未可知然而按時下情勢觀之可謂蘇方將對北鐵問題表示一段誠意視其蘇聯回答如何業告停頓狀態之本問題或能急轉直下迎刃而解頗爲期待(國通十六日東京電)

赤匪竄永城

經盧師擊退

永安來人談週前有赤匪圖竄永城經盧興邦師劉男擊退現縣境安謐如恒(十六日福州電)蔣委員長命閩省府飭屬保護碉堡責成市民長官切實管理如有崩壞限日修復(十六日福州電)

俄闢新航空路

由海參威至勘察加東岸 有觀測與美國空路聯絡

據日本駐海參威渡邊總領事於十五日致外務省之報告云蘇聯當局於十四日以布告公布以海參威爲基經北樺太向哈海洲阿亞泉彭克諾地北上經勘察加哈伊索黃與至勘察加半島東岸之佩特勞好勞斯科之定期航空路於六日開始且據十五日某所所得之別電蘇聯當局於北樺太加丹克利設備亦全部完成此將利用大陸聯絡之定期航空之發着於該方面蘇聯之「空的進出」預觀爲將與美國阿拉斯加空路之聯絡於日本帝國之北方防備頗惹注意(十六日東京電)

南京因蔣到開重要會議

軍政外交各要人等 陸續晉京黃郛亦往

南京政府當局以蔣介石晉京爲機定開政治軍事外交之要人會議上海之吳鐵城宋子文孔祥熙唐有壬以暨在天津之顏惠慶等各要人陸續晉京而黃郛亦必於一兩日中來京云(十六日南京電)

蔣介石氏十五日抵南京與汪精衛戴季陶氏等會行重要會議其內容現尚附諸嚴秘(十六日南京電)

蘇俄在外蒙建營房編兵

積極開闢交通

庫倫烏里雅蘇台至張家口 各處道路均在修築

蘇聯於外蒙築大規模營房能容一萬八千人由騎兵砲兵機槍隊編成混成步隊對交通積極設置完成買賣城庫倫開汽車路由庫倫經張家口至烏里雅蘇台道路已積極建築中(十六日北平電)

北平盜殺美僑

犯人逃走美使已提出抗議

滯留中國四十六年之美人孫德堯氏十四日深夜在北平郊外別莊被强盜殺死(十六日北平電)

昨十五日午前零時北平郊外西山美人醫師提爱切馬克郎姆氏宅闖入持有兇器强盜二人將該氏射殺强奪金品待夜明方逃此事本日美國公使已提出嚴重抗議搜查犯人矣(十六日北平電)

十國不付戰債

意波等國亦對美通告緩付

意大利波蘭羅馬尼亞匈牙利來多維亞埃斯特尼亞各國政府於十四日向美國國務省傳達通牒謂至十五日支付期限之戰債年賦金暫且不付總計通告不付戰債者已達十國(十六日華盛頓電)

通車後滿華可期好轉

及寧府決意通車原由

東亞旅行社內容及經理人選 山海關將設稅關通郵亦在邇

通車問題最後協商之結果決由七月一日實行通車(十六日北平電)

關於通車問題決設立一第三者之會社並訂同一格式之合同以實行通車該會社名稱決定爲東亞旅行社總經理由華方任命副經理由北寧路方面委任云(十六日北平電)

北寧奉山兩線通車決由七月一日實行於茲其於停戰協定後歷一年餘迭經接洽之通車問題已見解決矣其於滿洲國華北間被切斷之大動脈亦得完全結連查通車問題者係乃双方另設一第三者之東亞旅行社由双方締結同一格式之契約該會社係準備四列車(一列車連結九輛)每日双方各開一輛車乘務員在山海關交代又資本金定爲百萬元本社於山海關總經理由華方副經理由北寧路方面任命之華方現交涉以棉業統制會主任陳光甫就任總經理云(十六日北平電)

東亞旅社資本金百萬元本社設於山海關(十六日北平電)

其會堅持延期策之南京政府終至承認解決通車問題者係因日滿方面追及其實行停戰協定附帶之口約並因國聯理事會華方未獲有利之開展如郵政問題國聯且看做技術的問題認其與滿洲國通郵是以遂排除孫科一派猛烈之反對以私案提出通車問題通過政治會議決定使其一任行政院及軍事委員會交通部並將實際問題委任殷同遂至有此次之成立至於通郵問題國聯既作原則的決定是以若不追及則華方仍當敷衍如前不肯實行雖然發現結局在最近亦必解決云(北平十六日電)

貫通滿洲國與華北一大動脈之通車問題解決後滿洲國及華北兩方面必獲極重大影響再兼設關問題亦隨之解決則運輸與人事之往來定即暢旺乃必然之事對於經濟提携之華北民衆對滿洲國之憧憬更必釀成華北眞實和平空氣自九一八事變後斷絕之滿洲國與華北之聯係經此一大動脈結合後即可期待漸次趨於好轉云(十六日北平電)

於通車問題之實現上殊有影響故決解決山海關稅問題決以天津海關分所之形式在山海關正式徵稅(十六日北平電)

直通運轉之技術的

實施方法協定

用不屬何方之無符號列車

所謂滿華間之通車問題前月經宇佐美鐵路總局長後宮顧問與中國當局間決定大綱更於六月一日在北戴河行通車細目協定之決定於前十四日成立直通列車運轉技術的實施方法之協定據此奉天北平間之直通列車運轉滿華雙方共不以北寧鐵路或奉山鐵路實行而全以新機關代行事前以資本金百萬圓設立東亞旅行社該社自七月一日實行運輸旅客列車每日往復一次以滿華國境山海關驛爲中心双方設置新驛爲運絡區間且諒解中國方面不以日本或滿洲國鐵道爲對手直通之見解該直通運輸使用各種車輛不用有滿鐵或總局之記號者使用不屬於任何方無記號之新車云(十六日天津電)

希莫會見

聲明書

僅發表事實 內容仍秘密

十四日午餐後經過二時間半之德意兩首相會見內容現尚附諸秘密會議後發表之聲明書只發表兩首相會見之事實但兩巨頭必先以英法德意四國協定爲中心關於歐洲政局危機打開策行以無忌憚的意見交換十五日午前將更續行會談(十六日威尼斯電)

希特拉莫索里尼

兩氏協定綱要

僅爲個人諒解性質 及意國當局之談話

由希特拉與莫索里尼兩首相間所成之協定綱要如下

一、莫索里尼首相與希特拉首相今後應屢次會晤或以文書聯絡外以凡有之手段促進有相互間之諒解與親善

二、承認奧大利之獨立德意兩國均須負保障獨立之責然而對德國政府今後於奧大利施展國粹黨暴力主義之活動決不容認

三、德國政府基於要求軍備均等完全承諾一切權利爲條件有復歸國際聯盟之準備

四、促進達尼猶布沿岸小國貿易對於其經濟的復興之點意見完全一致

然而上述之協定不過僅爲個人的諒解之性質所以該交換文書亦未簽印惟意大利政府當局特對此點談話如下

德意兩首相間關於實際的政治問題尚未成立正式協定其所謂兩首相之諒解者總之不外確立個人的關係而已(十六日威尼斯電)

駐日新任英大使到任

對記者談話未觸政治問題

新任駐日英國大使克萊布氏夫妻十六日晨五時乘加拿大皇后號抵日受大使館員外多數出迎者之歡迎於午前九時乘汽車晉京赴大使館新大使經過外交官生活已三十年最近由羅馬法王庭大使選拔之人士身着極優等茶色之服裝該氏在船中對記者團謂因尚未捧呈信任狀現今不能觸及政治問題等語後以極幽雅態度談話如下

日本爲余印象最深之國昔當一九〇五年最初駐日大使麥克唐納氏時代余曾任三等書記官在職三個年間其間生長男華達(一八)次男勞巴多(一五)二人是以在此國懷極深之地得再負大使重任而赴任者實覺感慨無量余所嗜好最覺在興味者乃爲高爾夫球及釣魚但技術不及林德禮前大使今秋擬將在倫敦之長女密密(二三)喚來藉以飽嘗貴國之風景云(國通十六日橫濱電)

本報今日出版三大張

實業部佈告第三號 興安總署佈告第六號

爲佈告事查林場權整理法業制定茲將林場權者應取手續列于後俾衆周知

一、林場權者應由康德元年六月二十日起至康德元年八月二十日止之期間內迅將伐採許可執照連同林場圖呈請實業部大臣或興安總署長官審定其林場權

一、應連同呈請書提出之林照及林場圖以原伐採許可執照及原圖爲限

一、林場權審定呈請書應於前開期間內呈繳於該管各省長或興安各分省長

一、在前開期間內未經呈請林場權之審定時依本法第三條之規定即行消滅其林場權

一、至其詳細情形訊所管省公署或興安分省公署

康德元年六月十三日

實業部大臣 張燕卿

興安總署長官 齊默特色木丕勒

實業部 興安總署 公告

茲制定關於林場權整理法之件林場權整理法第二條第一項之期間爲自康德元年六月二十日起至康德元年八月二十日止特此公告

康德元年六月十三日

實業部大臣 張燕卿

興安總署長官 齊默特色木丕勒

緊要聲明

敝號上結用之長圓形萃豐錢莊四字小戳一個於本月八日遺失即取消其通用效力矣而今後再換之小戳係長方形與前戳大不相同茲恐各界未盡週知故特登報鄭重聲明

瓦房店新市街萃豐錢莊謹啓

先夫叢澤珠生前與隋牟兩家平均出資在大連信濃町市場內部第三十九號開設裕興福雜貨生意至本年五月二十五日澈底清算隋牟兩家不欲前圖邀請親友將舖內貨物帳目動產及不動產同衆作價兌與叢氏營業爲主所欠之欵當交除還外存所得餘利東西各照股份分領有餘積金找算亦不照老股東西分領淸楚自此之後裕興福生意盈虧概不與隋牟兩家相干西股亦遂算淸絕斷再無異議從此業主名義更替孤子叢樹茂繼續向後川往收支一切手續以裕興福成記印章通用有效邇近恐未週知特此登報奉聞當蕲惠顧如常光照乃荷

未亡人叢麗氏歛衽拜啓

恭頌長白縣翟縣長德政

溯自長白縣事變以來胡匪猖獗出沒無常綁票劫掠擾亂地方男女老幼顛沛流離幸蒙我縣長坐鎮維持地方整頓商務佈道健兒盡力剿匪救民於水火萬難之中是以民得安居樂業縣長之政聲有口皆碑農商等一體恭送匾額並立德政碑以酬盛德追思縣長白坐鎮長白縣業六載愛民之政無可皆是而後等受縣長之沐風櫛雨曷勝言宣後等無可酬報藉報端聊頌大德而表鴻恩

長白崔子俊謹啓

滿人辦事員招募

年齡廿歲左右日語流暢滿日文法對譯有能者希望者親筆履歷書携帶自十八日午前中來店面談

大連市常盤町一 東亞煙草公司啓

訃聞

顯考戴公慶閣諱丕吉壽終於西安縣公署內宅正寢享壽七旬有一歲謹遵國曆六月四日卯時我

慈命詹於國歷六月廿九日舊歷五月十八日成主六月三十日五月十九日發引

回櫬海城原籍浮厝恐訃不遇特此報

孤子戴東齋泣血稽顙

通暗處西安縣公署

莫希兩首相會商告終
已成立相互諒解
意助軍備要求德允奧之獨立
德國復歸國聯觀爲期已不遠

前後亘二日間莫索里尼希忒拉兩首相之會談於十五日完了、就軍縮問題與奧大利問題等成爲歐洲政局之癌之重要案件兩巨頭間成立諒解、德國政府之復歸國際聯盟觀不遠即可實現、兩巨頭協定之骨子、爲意大利政府就德政府之軍備均等權要求限於可能不吝與以援助以此代價爲德政府就奧大利獨立容納莫索里尼首相之希望云（十六日威尼斯電）

莫首相擬力斡旋
德法軍縮問題
法仍反對德之均等要求

據威尼斯來電、莫索里尼希忒拉兩首相之會見、因皆爲獨裁者、故無須議會考慮、對議自國問題、擬在英法德意四國協定範圍內、以有動之打開歐洲政局策使方式化者、意見一致、該案將於來月提交訪問莫首相之法外長巴爾都氏、而莫索里尼首相關於軍縮問題、擬調停德法間、德法兩國對意大利一月卅一日軍縮覺書亦必要、各擬立脚於歐洲現狀而縮軍之點意見一致、左右德之增加正規軍與均等權要求、爲德國之反對者、莫索里尼氏立於兩國之間、擬發見得兩國容認之妥協案、則爲贊成（國通十六日東京電）

防衛倫敦之空軍
將增加十一隊
現已增爆炸機一隊

防衛倫敦之空軍現又增爆炸機一隊本年預安增加四隊以後爲防衛倫敦而特設之空軍將增加十一隊此外計劃在空中布置其大鋼絲網飛機一經觸網立即下墜云（十六日倫敦電）

津市歡迎居正
于致開會詞
及居之演說

津訊、津市黨政各界領袖、於十一日上午十時、特在市黨部禮堂舉行歡迎會、歡迎者中委居正、計到各機關領袖、于學忠、王韜、查燿、史靖寰、魯穆庭、林成秀、童耀華、李東園及各團體代表等、達千餘人、奏樂開會後、由于學忠主席領導全體行禮如儀、旋致歡迎詞、對河北黨政情形有所報告、希望居氏加以指導、繼由居正演說、至十一時十五分、全體齊集市黨部門前合攝一影、嗣奏樂散會、玆將于主席歡迎詞及居院長之演說大意分誌如次

●于主席歡迎詞● 居先生爲革命之先進、此次不辭勞瘁、北來視察黨務、無任歡迎、河北一省所處環境、原甚惡劣、戰區二十九縣之黨務、迄今殆仍呈停頓之狀態、且年來工潮澎湃、此仆彼繼、勞資各挾意見、官府居間調停、費盡周章、卒賴黨政一體、遇事易決、消弭既速、故免釀成嚴重事端、夫黨政雙方每因立場不同、持論相左、糾紛不息、然在本省尚無如此現象、至於財政方面、支絀實甚、黨政各費、月有拖欠、諸事進行因覺遲緩、但決處處勉循軌道去做、不使逾越、關於司法方面、在昔之官憲往往有將司法案件自行裁決之情弊、現在本省境內已行嚴厲取締、司法人員勤懈自矢、工作成績頗見進步、但因駐軍開拔調防無定之故、雖不致妨碍司法、間接亦不無相當影響、其所予地方治安與行政者大致亦然、略對本省黨政情況、報告如上、尙希居先生賜予良好指導、實所心感

●居院長之演說● 主席、諸位同志、兄弟此次來津、適承開會歡迎、深爲感謝、聆于主席之報告、虛心治政、殊可敬佩、今當國家危難之秋、非苦幹不足以圖強、盡人皆知、或有對黨懷疑者、認爲以黨治國爲失策、今將「黨」之一字略爲剖釋、黨可作朋友解釋、有朋友而後可有同一活動目標者、謂之黨、國民黨之出發點、要在摧毀惡勢力、爲國家創造新生命、雖非一國人民之集團、實爲一國人民而工作、中國近二十年來邦家多難、本黨極受指摘、因革命之過程本爲艱苦的、黨既站在最前線、自然難辭其咎、吾人殊應奮勉任重、繼續從事未完之革命工作、希望各界民衆本休戚相關之觀念、與本黨取一致之行動、國家復興殊有可期、今承各界盛意招待、心感之餘、敬祝諸君健康

●視察高地法院● 當日下午四時、居正至河北高等法院及天津地方法院、視查內部設備、及民刑各庭、檢察處工作情形、由高等法院院長胡祥麟、地方法院院長周祖琛等相陪、居氏對其事務措施方面、略有指示、當晚七時、此間司法界同人特假東興樓歡宴居氏、聞居預擬十二日南下返京云

德奧關係惡化
杜爾富斯嚴處置國社黨
希忒拉成奧人攻擊目標

維也納訊、德國國社黨重行開始對奧攻勢、現奧國務會議決定在奧境所有城市創立地方義務保衛團實行死刑、以圖與恐怖主義搏鬬並遏制德國國社黨恐怖主義之擴大、政府前曾懸賞、凡有將黨人陰謀告發到官者、予以重賞、自行此法果有成效、若干亂行均克預事防止、現在此項賞金將再行增多、按政府不得已而用極刑、對待暴徒、亦以既處極端、無法再行和緩也

維也納訊、斯德韋德地方、有國社黨員五人被捕後、警察遭示威群衆脅迫、卒將被捕者釋放、政府現已調遣軍隊馳往、並正在搜捕逃逸之五國社黨員

又訊、若干人士在德國公使館前舉行示威、以瓶及石擲入屋中、示威者繼搶得希忒拉照像、當街予以毀壞、德國公使頃已向警署提出聲明云

又訊、杜爾富斯內閣劇除國社黨運動、現正在澈底進行中、高級官員多人暗中接濟國社黨運動、神通廣大、不易動搖者、現亦在蕭清之中、在斯提利省格拉茲城、查有官吏六十八人、其中有高級學務及行政官員數人、均在政府禁止奧國國社黨以來、繼續繳納國社黨黨費、直至近時爲止、因此均已由政府予以撤職處分、並褫奪其各項退職恩給金云

又訊、司法部長兼教育部長舒斯尼嘎在克倫斯城演說、語氣中對於國社黨領袖希忒拉多所指摘、略謂吾人不僅當指斥一般恐怖主義者、且對於縱容恐怖行動並直接間接遍護恐怖之領袖人物、亦當痛加指斥、蓋此領袖人物、往々寬縱恐怖行動、實當分任其咎也云云

楊格道維斯兩債欵
亦在停付之例
法對此舉謀執對抵手段

德國國家銀行十四日宣佈從七月一日起完全停付債欵以六個月爲期、道維斯與楊格債欵亦在停付之例（十六日柏林電）

德國國立銀行總裁夏爾馬爾恰哈特博士於十四日晚詳細說明不得已而斷行之緩期支付事情、特批難世界戰後十餘年間舊聯合各國之政策談話如下、德國政府今日對外債全部宣言緩期支付者、酷似舊聯合各國對德國所取政策之必然的結果、於債權諸國可謂自作其孽、聯合各國以凡爾賽條約剝奪德國對外投資、又將其職務削掉、更加各國故意斷行抹去貨幣之零數、以期阻止德貨海外販路、此次緩期支付、宣言其咎在聯合各國、並未有指摘德國政府之理由（十六日柏林電）

對德國國立銀行以强壓手段全面緩期支付、法國政府爲報復計、對營獨國貨輸入業者賦以特別稅對抗之、若德國人輸入德國貨時、即在賠償支付上課賦特別稅、蓋爲保護楊格道維斯兩公債所有者之案也（十六日巴黎電）

廣田外相對北鐵交涉
將提折衷案予以指針
積極斡旋不使兩者徒作議論
蘇聯回答觀於四五日中可到

北鐵讓渡交涉自五月十四日第三次中間會商以來、蘇聯側除僅以名目讓步外、仍固執極强硬態度、故廣田外相再三由大局的見地促蘇聯側再爲考慮、尙未得其回答、兩者以對立狀態經過之一月、經過惟滿洲國其他關係方之裏面的運動、似已奏効、觀蘇聯於四五日以內將對外相提出何等之正式回答、然廣田外相以本協商純然爲買賣性質、要於商品交易間、從斡旋者立場、此際不使兩者徒行議論以生枝葉、擬積極的斡旋之態度、見大橋滿洲國代表蘇聯猶萊尼耶夫大使後、提示折衷案、對兩者指示以解決之指針、此意已固、至蘇聯目下以國際聯盟爲中心、埋頭於歐州問題、故外務人民委員長李德維諾夫氏自日內瓦歸還莫斯科後、本問題將有一段之進展云（國通十六日東京電）

日海軍大演習
於八月舉行
參加艦船一八〇艘
日海軍省發出公布

海軍大演習參加之艦船有一百八十艘航空機有二百數十架、定自八月上旬至三個月間、在九州朝鮮台灣附近海面舉行、海軍省於十五日就海軍大演習有如左之公布

一、演習施行時 自八月上旬至十月下旬約三個月間

一、演習區域 本州四國九州朝鮮台灣附近海面

一、參加部隊 第一艦隊第二艦隊第三艦隊之一部第四艦隊（臨時編成）橫須賀吳佐世保各鎮守府鎮海馬公各要港部

一、艦船 約一百八十艘航空機二百數十架

一、實施事項 演習訓練與艦船兵器之試練涵養立於國防第一線之帝國海軍之實力使充實之（國通十六日東京電）

日印通商條約
於下星期可望簽印

日印通商條約就英國側猶用地域生有異議乃致生一頓挫、惟經松平大使與英國政府側種種折衝結果、英國側遂亦了解日本主張、乃撤回初議而承認原案、故近日中松平大使與賽門外相間將見正式調印（國通十六日東京電）

監院發表之
違法舞弊案
冀官產處長及上海法官

京訊、監察院九日發表彈劾上海第一特區法院刑庭長馮世德等違法失職、及河北官產總處代理處長李鳳暘營私舞弊兩案、原文如下

◇馮世德等違法瀆職◇ 一、彈劾原文、爲上海第一特區法院刑庭庭長馮世德、推事蕭樊棨、鄭葆蓀等、審理徐玉英等呈控姬覺彌一案、意存偏袒、有失公平、應請交付懲戒事、查徐玉英控訴姬覺彌一案、事關風化、該法院刑庭長馮世德、推事蕭樊棨、鄭葆蓀等、對於審理有違反向例之情事、例如該院門前、既高掛汽車不准停內之牌示、乃有特許被告姬覺彌汽車駛進內門停放、又如開審時、既禁旁聽、何有特許被告姬覺彌隨帶攜槍護客十餘人到庭、又如審訊終了後、復容被告姬覺彌穿過法台、並由職員出入之便門退出、使與原告徐玉英相形之下、大有偏袒不公之情、其他情節容或有詞可以自解、至使法庭尊嚴之地、而竟公然特許被告之槍護客自由出入、不獨有威嚇原告嫌疑、且實現暴力侵侮司法、開世界所無之例、其違法瀆職、實難容恕、理合附具報告書、並依法提出彈劾、請即移付懲戒、以維法紀、而警效尤、謹呈院長、委員鄭螺生、二、審查報告、爲報告事、案奉院長交下監委鄭螺生彈劾上海第一特區法院刑庭長馮世德、推事蕭樊棨、鄭保蓀等、徇私失職一案、委員等當即會同詳加審查、僉以該推事等審判此案、於法院規定常例之外、特予被訴人姬覺彌以種種便利、既損法庭之尊嚴、尤失聽斷之常軌、案經本院委員調查屬實、爲整飭法院紀綱起見、應請將被彈劾人馮世德、蕭樊棨、鄭葆蓀、一併移付懲戒、謹呈院長于、監察委員李正樂、李夢庚、杜忱三、三、移付文案據監察委員鄭螺生提劾上海第一特區法院刑庭長馮世德、推事蕭樊棨、鄭葆蓀等、審理徐玉英控訴姬覺彌一案、意存偏袒、有失公平、請付懲戒一案、當經依法交由監察委員李正樂、李夢庚、杜忱三審查去後、茲據報告、該被彈劾人馮世德、蕭樊棨、鄭葆蓀等、應一併移付懲戒、據此相應抄檢本案各件、移付貴會查核辦理、此移中央公務員懲戒委員會、院長于右任、

◇李鳳暘氏營私舞弊◇ 一、彈劾原文、爲提案事、查河北官產總處代理處長李鳳暘被訴營私舞弊、公開賣缺一案、當經本院令行河北省政府澈查、覆在案、茲據呈復、該處長到任伊始、即將前任以劣跡被撤之遵化縣局長王岫以舞弊被撤之平市局科員楊清字、竟分別委爲房山易縣等局長、微論其有受賄與否、即此悍然不顧、濫用匪人、實屬有忝厥職、又查租主價款、向係每月一發、該處長到任六月、僅發三次、甚有未領到一次者、其蒙混抑勒之弊、尤爲顯著、茲特依法提出彈劾、請將河北官產總處代理處長李鳳暘、移付懲戒、以肅官方、謹呈院長、監察委員楊仁天、二、審查報告、爲報告事、案奉交下楊委員仁天彈劾河北官產總處代理處長李鳳暘、營私舞弊一案、經加審查、認爲此案既經河北省政府查復證明、該員失職、應即成立、交付懲戒等情、謹呈院長于、審查委員程運鵬、高魯、李世軍、三、移付文案據監察委員楊仁天彈劾河北官產總處代理處長李鳳暘營私舞弊案、當經依法交由監察委員程運鵬、高魯、李世軍、審查去後、茲據報告稱、案奉交下楊委員仁天彈劾河北官產總處代理處長李鳳暘、營私舞弊一案、詳加審查、認爲此案既經河北省政府查復證明、該員失職等情、應即交付懲戒等語、據此、相應抄檢本案各件、轉發河北省地方公務員懲戒委員會依法審辦理、此咨司法院、院長于右任

閩省擾民軍隊
民軍改編之保安團將整理

福州通訊、閩省各地民軍、人數數萬人、素極擾民、閩變時、民軍蜂起、聲勢尤盛、閩變軍事結束後、當局爲整理地方、辦理善後計、將較有勢力有組織之民軍收編爲保安團、以資訓練、前後共收編十五團、但各派民軍經收編後、努力訓練保衛地方者固有、而舊態不改騷擾如故者則居多數、故各保安團自四月初旬成立、迄今不過兩月、變故疊生、玆分述其大略情形如下

一、特務團 該團係十九路軍餘部及民軍合編而成、團長黎庶望、駐紫福寧屬各縣、旬日前該團一小部士兵有異動、經團部極力彈壓、未生重大事變、現當局令該團第一營前往福鼎蓁嶼協剿土共、第二三兩營即行調省訓練、大約一星期內可到省

二、第一團 該團係民軍陳佩玉所部改編而成、團長即爲陳佩玉、改編尙守紀律、現奉令由南安一帶調往延平以下沿江一帶剿匪、歸閩江守備司令王勁修節制、已到防旬日

三、第二團 該團爲民軍及散兵雜湊而成、團長係北區保安分處長伍誠義兼任、原駐建平一帶、現奉令調往閩清剿匪、日內即可開拔

四、第三團 該團爲民軍馬鴻興部編、團長即馬鴻興、該團初經十九路軍編爲獨立團、閩護後改編爲保安第三團、戰鬬力頗强、軍紀亦頗佳、現駐詔安平和一帶剿擊土共

五、第四團 陳育才部所編成、叛變後肆擾如常、經當局派隊包圍繳械解散、團長陳育才逃回南安九都一帶、已向省府表示悔過、當局對陳氏個人亦已不究、該團現從缺

六、第五團 民軍錢玉光部所編成、錢玉光前曾任旅長、改編後分爲兩團、錢僅任團長、後與藍耀文部內訌、被當局調爲北區保安副處長、以盧成先繼任團長、現奉令調往尤溪大田一帶、錢玉光因賺使各部兵軍叛變、日前畏罪潛逃、當局已予通緝（未完）

陳公博抵滬
發表考察南洋經過

上海訊、陳公博乘傑佛遜輪十一日晨六時許抵滬、劉維熾何炳賢等往歡迎、陳在輪次接見新聞界、發表書面談話、首述南洋考察經濟行程五十餘日、經過安南、法屬英屬馬來半島、荷屬東印度及菲律賓四地、以安南經濟衰落爲各地冠、次述各地對華貿易之數額、僅菲島一處爲入超、然爲數甚微、將來非完全獨立情形必大變、此行與當地政府討論者、首爲交換出入口之數量問題、苟能實現、中國對外貿易、不無少補、至於華僑愛國非常熱烈、尤望中國眞正統一、各地皆表示熱忱擁護中央、對國貨亦極熱心提倡、但國內生産者、無强固之組織、以致不能將市場擴大、且所輸之貨物、往往未能與所需吻應、統計星洲華僑每人每年消費國貨不及八元、荷屬東印度則不及五元、此係照海關出口計算、若並入人歐屬人之消費、則華僑每人每年恐不及兩元、此士找工商業應加注意者、未述華僑投資祖國之熱烈、各地皆然、討論結果之較有眉目者、如星洲華僑以一千萬元組織銀行、經營閩南實驗區模城、華僑願以三百至五百萬元、經營首都無軌電車、菲島華僑願以三百萬元、經營糖廠、此皆事之卓著者云云、陳晉京向中央告詳情定十二日云

夏期迎用如蟬翼之清涼洋服襯衫原料現有大宗到貨料質精細洗濯耐久毫不異於眞紬除本料外敢誇無二之上品請一試用便知若將體寸量過製成保管各面合體絕有相當之滿意若希望先選布樣請掛電話遂即送上（外埠來信通示）

FUTOSHI DAIREN

洋服襯衫老舖 不倒子
販賣所 大連市伊勢町一〇二番地
工場 大連市伊勢町八十六番地
電話 八二一一〇番
振替口座大連一九五二番
店主 木村靖

大衆醫學

以屁及便通即可判明 胃腸之如何

朗而無甚惡臭之通快的放屁此蓋胃腸堅牢之表徵也 夫胃腸有故障時之放屁必有非常之惡臭而其前後必有不安或不快之伴隨

故胃腸之如何則便通爲第一之好表現、普通一日一回爲通例、其二日三日不通或反之一日五回六回彷如下痢者蓋皆因胃腸所起之異變所致

胃腸障害之初期惡心腹部微微痛或飲食不甘、便秘下痢及便通時而偏枯但此若移行慢性則能害及神經系統使頭腦惡劣、身體枯槁蒼白之瘦血色相繼而生 胃腸病徹底療法之工夫即在日常之攝生但欲使虛弱胃腸之機能賦活即連服「熬蒜露」爲最切要

體精之增强及
預防早老與老衰
與消化機能賦活相伴的 內分泌促進之原因療法

論及衰實則無過於精力生活無及人之深刻者此約均常有之

夫因疾病或爲先天的體質虛弱及其他種種之原因者固屬不少然其主因即爲體精力之缺乏耳此乃醫學的所確認者也

精力 之缺乏普通指元氣然自生理上觀之乃基於內分泌液之分泌缺乏之狀態而言者衰弱之症狀其最顯著者即爲根氣之萎微疲勞感之昂進、頭髮之禿脫、頭能力之衰退等則於吾人之日常生活上殊以黑暗不快之灰色而告終焉

老衰 如壯年中年之體精力缺之相同以內分泌液減少爲主因隨年歲之增加而漸次生理的凋落示行入生末期之無趣此雖爲必然的道程然照學者之學說人生七十如得强健之方法不致老衰者確爲容易

補給 此方法爲內分泌即注射或內服內分泌之注入方法但此方法實行最難不但要專門的技術及多額的費用且內分泌因消耗遂而斷了如不持續的補給則再行潮逆仍歸原態此爲一大缺點但可不待斯等自外部的補給

體內 之內分泌機能促使以返壯有種種內分泌之分泌綜合的促進成分者則大蒜之中含有多量、此事爲最近之發見對於利用大蒜强身返壯之價値現已成醫學界注視之焦點矣

此即熬蒜露榮養化學研究所完成之大蒜藥劑化創製之「熬蒜露」大蒜大衆利用路途之開拓關於胃腸之賦活早老簡單的正確的而得之誠可歡早衰之預防僅以藥品之代價害者也

胃腸强健
使元氣旺盛
食慾猛猛增進

「熬蒜露」以選食用則胃腸便秘、下痢、結核、感冒、喘息即顯康强之作用大蒜更以阜漢貴藥之調配故內分泌之影響消化器之增强亦不爲希奇其他所有之生理異常可如然的而向愉快方面直進也服用者無論何誰無不驚其食慾之亢進也

其常日食飲多量之食物用器忽起强勢之消化榮養分無餘的吸收現在雖爲瘦弱之身體眼見即能肥胖而康强也

錯素、砒素、鐵分、阿魯卡老伊得、比打敏等大蒜之成分如此生理的好調眞可謂錦上添花能培養腦及神經系統又能幫助造血作用使新陳代謝活潑他如胃腸、加答兒

熬蒜露榮養化學研究所以框救病弱刷胞爲本旨藥價亦實費的低廉

一二〇粒一圓廿錢、二五粒二圓、四五〇粒三圓五十錢、德用五圓、十圓

直接定要者全部郵費研究所負擔可將藥價匯寄東京銀座一ノ一九熬蒜露洋行（振替東京七五〇〇三番）或向日本賣藥會社定購即將藥品送呈

△試用藥文獻送呈 熬蒜露決無臭氣如何易服又有他藥所不及之藥効請實地試用故說明書及試用藥一並附呈分文不取可向滿洲代理店索要

滿洲代理店 大連市浪速町一四七 日本賣藥會社

百代新片

Pathé

最新法電收音　發音洪亮

毫無襍聲　科學精製唱片

◀第七期出品之特色▶

評劇界公認之四大名旦

李金順唱	書囊計	頭二段
李金順唱	芙蓉花下死	頭二段
李金順喜彩春合唱	高成借嫂	頭二段
李金順喜彩春合唱	三節烈	頭二段
劉翠霞唱	玉鐲計	頭二段
劉翠霞唱	青樓遺恨	頭二段
劉翠霞唱	空谷蘭　勸愛寶	
筱桂花唱	馬振華哀史	頭二段
筱桂花唱	萬里長城	頭二段
大鼓大王劉問霞唱	寶玉探病	頭二三四段

新灌唱片現已問世

新腔新調美不勝收

諸君可向左列各代理家試聽該代理無不竭誠歡迎

大連　同昌百貨店 奥町　協成源茂 西崗街　華大百貨店 伊勢町　遠百貨店 浪速町　西德泰 監部通　義聚隆 西崗街　永生福 西崗街　永裕百貨店 西崗街　公合昌 西崗兒　德生義 寺兒溝

奉天　同興元 小西門裏　裕泰盛 中街　天合輔 中街　老天合 中街　裕泰東 中街　吉順絲房 中街　吉順隆 中街

新京　老天合分號 大馬路　愼昌公司 大馬路

吉林　愼昌公司 河南街　東升達 河南街

安東　榮慶長 財神廟街

營口　德興長 永世街　鴻昌公司 西大街

開原　裕泰公 掏鹿大街

洮南　愼昌公司 興隆街

四平街　德豐泰 中央大街　元綸綢緞店 中央大街

貔子窩　新盛福 西街

遼陽　美綸祥 城裏

錦縣　癸酉公司 城裏　金成百貨店 大馬路

撫順　三盛東永記 驛前

本溪湖　福盛泰

齊齊哈爾　愼昌公司　洪昌盛

朝陽　金成洋行支店 大街

凌源　金成洋行支店 大裏

承德　德義成 紅橋街

海城　德裕成 城街

延吉　永和興

公主嶺　東順祥

教化　恒昌和

西安　萬盛東

鐵嶺　福泰厚

哈爾濱總批發　永豐洋行

哥倫比亞唱機有限公司啓

通信處　大連山縣通二一二番地　奉天十一緯路二經路口

奉天

殿下使命完成歸國 國交益行鞏固

瞻拜御英姿光榮感激 于警備司令官之謹話

秩父宮殿下駕臨奉垣滯留二日間於十五日早朝由奉啓鑾返國後于芷山軍司令官車站恭送歸來談話如左

秩父宮殿下於溽暑之際遠渡重洋駕臨我國非特我國建國以來最爲可紀念而最光榮者亦日滿兩國親善提携及日滿民族相輔相倚之一大紀元而最可慶幸者也殿下留滿十數日間御體相當康泰所負之御使命亦平順而完成日滿國交以之愈爲鞏固此實令人不勝慶激慶幸者且殿下於使命完成駕返本國之途次不憚御體疲勞又復駕臨奉天敝部軍佐等獲得拜瞻御英姿光榮與感激之心實非言語文字所可形容於萬一也

伏思敝人去秋奉命渡日陪觀大演習時於石川縣某溫泉由多田最高顧問之盡力殿下相召室內談話蒙賜下懇切之訓示故此次殿下來滿消息傳來時敝人不勝翹首如待久別貴賓焉

殿下天資聰睿乃衆所知固不待敝人贅言尤以殿下深具研究心百般事物無所不能舉識之廣實令人驚嘆不置十四日省長宴會時敝人特蒙召至別室謹承御下問所屬軍隊之狀況由此得知殿下之觀察力實屬卓越絕非一般所能望及項背也抑更有不能已於言者即殿下臨奉之前大雨綿綿灑去奉天一切不潔迄殿下駕到則太陽燦爛碧空如洗宇宙萬物蓋呈歡騰之色焉最後謹祝殿下平安返國是爲至禱至盼

搶匪已逃走 報警亦無濟

搜查多時未獲

大北邊門裏林齊胡同門牌二百二十一號商號福興永於十五日早五時許突由門外闖入匪人三名當即掏出手槍向櫃夥等威嚇聲言不准動言畢即由一匪守門一匪持槍監視櫃夥等一匪即立逼司賬者將錢櫃打開內有大洋八十餘元完全搶去遂奪門而逃該號執事人見匪已去遂命櫃夥飛奔該管分所報告及至該分所電報五署全體趕到在附近堵截大肆搜查但匪逃已久故搜查多時終未能獲目下仍在偵查之中云

瀋縣代招新兵佈告

奉天靖安軍司令部函請瀋陽縣公署協助由四鄉招募新兵百名等情已畧載前報該縣公署准此除通知所屬各區從速招募外昨更張出佈告限定資格如左

一、十七歲以上二十二歲以下

二、身體健强品行方正思想正順而誓忠滿洲國者

三、能讀平易之書報者

四、無惡嗜好者

五、獨身者或少家庭之係累者

六、徒來無士兵之經驗者

七、有親權者及有村內身家確實之保證者

領欵不回櫃 聽書竟被竊

調查有無別情

小東關成太胡同門牌三百五十五號商號德勝店執事人林桂平於十四日午后五點多鐘遣更夫劉慶成赴北關屠獸場取欵該更夫當即前往取來大洋票一百元於歸途之中因天色尚早遂至瀛香茶社聽大書未悉何時竟將腰帶之百元完全丟去當時大驚遂在該茶社內往來尋找終未可得遂回歸櫃上報知丟欵之經過該執事人據說遂即報告該管分所請求偵查但該更夫身帶鉅欵不能迅速回櫃反而聽書取樂殊屬不當惟其中有無別情局外人難得眞相目下警廳方面對於此事正在偵查其眞僞之中至其結果容再續誌

赴關東州視察之 第一回視察團

十八日出發廿七日歸來 小島事務官部屬官引率

奉天省公署爲視察關東州內之地方行政諸般施設及產業交通衛生等狀況以資借鏡特由各縣之總務科長及會計股長二人參加規定於月之十八日午后一時由奉天出發在出發前一日午前九時各縣參加人員一律集合於省公署民政廳由奉天省公署事務官小島龍係及屬官部立秀爲引率者以便如期出發該團一行共計二十二名除引率者又推定團長兩名一、新民縣總務科長李國昌二、黑山縣總務科長李成善所有團員應聽團長之指揮努力研究以期達到視察之目的在視察各處時對於事務上應具有考查之感想並須隨時隨意編製具體報告文在歸還十日內造成報告書日滿文各一份呈報於省公署至於視察之目標總務科長應注重一般行政會計股長應以注重於歲入歲出一行之視察日程規定於左

六月十八日　奉天出發

十九日　大連滯在視察民政署市役所滿鐵本社埠頭沙河工場滿洲日報社大連醫院等

二十日　仍滯留於大連視察老虎灘水產試驗場周水子會甘井子等

廿一日　大連發赴旅順視察王家店會龍王塘水源地民政署市役所等

廿二日　在旅順視察關東廳博物館工科大學白玉山水師營會公學堂然後出發赴大連是晚則宿於大連

廿三日　由大連發赴金州視察南山會民政署金融組合南山金州會農事試驗場種馬所畜圃農業學堂南金書院孔子廟

廿四日　金州發赴貔子窩視察民政署金融組合公學堂普通學堂貔子窩云

廿五日　由貔子窩去城子疃視察城子疃會東老灘會鹽田普通學堂後即行返回貔子窩晚即宿於貔子窩

廿六日　赴普蘭店視察民政署金融組合長山寺會普蘭店會公學堂普通學堂是晚十一時三十分由普蘭店發返奉天廿七日早六時卅分着奉天

莫德惠派乃弟 接洽歸滿事

于司令官否認

莫德惠特遣乃弟來奉與于芷山司令官接洽投降滿洲國之謠言傳出後近日又曾屢見報端致是種謠傳益形澎湃於省垣于司令官對此不勝詫異而外又以事關重大昨特對記者閙發表談話如左

前閱某報載有莫德惠特派乃弟莫德斌來滿接洽投降事並謂首先來奉天與敝人晤面接洽等語閱讀之下不勝詫異查投降問題乃國家大事決非一二官吏所可擔負況此次莫德斌是否已來奉天敝人根本不知故代表乃兄投降事顯係虛構無疑按敝人職司討伐胡匪維持治安職責外事雖毫末亦深不欲過問建國以來敝人所作所爲衆所週知勿庸贅言故此次如報所載之說實覺突如其來非特敝人詫異萬端恐亦一般人民所不勝驚異者也敝人身爲國家官吏一切行動惟政府之命命是從如此次之謠諑深恐一般人民不明眞像誤爲事實關係匪淺茲特向諸君簡單聲明尚望轉知人民不得輕信謠言是所切盼

奉天法院旁聽記

求解除婚約 對方偏不允許

受過教育的女子隻身出庭 婆家不認可還得另行起訴

有曹桂蘭者現年二十一歲家本城大住北關在曹桂蘭兒童時代的時候由父母將曹桂蘭的終身許配給孫中山的兒子孫少五爲妻但是現在曹桂蘭已經成年感覺她的婚姻不相當因爲她的父母把她給老孫家的時候她是一個不懂什麼事的小孩子則以不能反抗她父母的意思看曹桂蘭的樣子是一個女學生聽她說話的言詞不是普通一般沒受過教育的女子看情形曹桂蘭一定是因爲自已有了相當的學問對於常識也懂得一些關於婚姻不自由的事情她也明白其中的苦惱所以她又想到自已的婚姻是父母給主辦的現在自已感覺自已的婚姻確實苦惱的很所以曹桂蘭的心裏總是想着和老孫家解除婚約才好因爲曹桂蘭也是常常看見她的朋友及同學們都是自已選擇終身的伴侶她們差不多都是由自已先認識而互相聯絡感情以後再彼此調查各人的長短處如果兩方面都合乎自已的條件的時候就可以定婚結婚組織家庭像這種婚姻都是很快樂而美滿的曹桂蘭看々她們這種婚姻再想々自已的終身大事的確是很羨慕她們的所以有時候對她的父母就說要與老孫家解除婚約但是她的父母昕了此話心裏也是很爲難要是疼愛自已的女兒就應當照着他女孩的話去作但是他們老年人那肯作出此事現在一般的老年人本來就反對這種事情所以曹桂蘭的父母就沒答應曹桂蘭的要求於是曹桂蘭每日因爲她自已的婚姻事情煩惱總想不出一個好法子來解決這件事情素日曹桂蘭勿論對於什麼事情都是痛快的所以這件事情她也用痛快的辦法來解決她決心自已調解此事不用她的父母參加意見有一日曹桂蘭正在街上行路忽然遇見孫中山的兒子孫少五就是她的未婚夫曹桂蘭見着孫少五就對他願然的提起要解除婚約的事情並且說明她要解除的理由但是她的未婚夫孫少五聽了曹桂蘭的一番解除婚約的話很是表示反對結果不但沒答應曹桂蘭的要求倒反要急行結婚的事情二人的意見未能相合可就兩分別了這時候曹桂蘭聽了孫少五的話一後眞是火上加油她的煩惱越發的增加起來她心裡想到這些的辦法已經失敗但是爲自已的前途幸福着想勿論如何也得想法子和他奮鬪處置這件事情所以曹桂蘭不顧一切的困難而自已掙扎着辦理她自已的這件婚姻事情最近在瀋陽地方法院呈告請求調解她與孫少五的婚姻事件但是在過堂的時候不知道因爲什麼緣故孫少五未到他的母親孫張氏替孫少五到法院過堂孫張氏是孫少五的繼母亦未可知因爲孫少五今年二十歲孫張氏今年才二十八歲或者是第二個母此點不大詳細他們過堂的情形寫在下面

▲曹桂蘭供

問你是曹桂蘭嗎答我是叫曹桂蘭問你今年多大歲數啦答我今年二十一歲問你住在那兒答我在大北關住問是你告孫少五嗎答不錯是我告的問你告他爲什麼事情呢答我要請求和他解除婚約問你爲什麼要和他解除婚約呢答因爲在我末成年的時候父母給許配的現在我已經成年啦我不能承認這樣婚姻問你父母給老孫家的時候你知道不知道啊答我不知道問那麼你現在要和孫少五解除婚約爲什麼呢答就是因爲我小的時候父母給主辦的這件婚姻事情那時候我不明白什麼現在我已經是成年啦婚姻的事情自已有主權父母雖然給定啦但是我自已不願意我絕對不能認可問你要解除婚約孫少五願意不願意呢答不管他願意不願意我是勿論如何也要解除我們的婚約問那麼你沒直接對孫少五的家裏人要求嗎答要求也是無用不過有一天在街上我遇見孫少五同時我就對他說明理由就說咱們倆的婚姻是父母給辦的那時候「咱們都不知道什麼現在我感覺咱們的婚姻有好多不合適的地方所以我們不如解除婚約各奔樂途以免躭悞兩方的前途等々」孫少五聽了我的話不但沒有什麼劾力反而說道「你要不提到這裏我打算來年結婚你既然要解除婚約那我就今年娶」我一聽他的話不說理所以就沒和他再談論我沒有辦法才在這裏請求給調解問你是一定要解除你們婚約啦答是我一定要這麼辦的

▲孫張氏供

問你是孫張氏嗎（孫少五的母親）答是問你今年什麼歲數啦答二十八歲啦問你在那兒住答在大東關問你的男人叫什麼名字答叫孫中山問孫少五是你的什麼人呀答是我的兒子問今天你是替孫少五來過堂嗎答對啦是替孫少五來的問孫少五今年多大歲數啦答他今年二十歲問是多咱生日答十月的生日問那麼曹桂蘭要和他解除婚約你願意不願意呢答那我們不願意那能願意呢問可是他們的婚姻是在她們未成年父母給定的就是解除也沒有什麼答那不行她父母給我們啦她自已要離就行啦問她父母給的時候她還未成年現在她已經成年啦答我們不管什麼成年不成年去年她家叫我們娶我們沒娶現在又要離那有這樣理問誰叫你娶的答她父母叫娶問她父母叫娶與她沒有關係答那麼怎麼辦呢說不給就不給嗎問因爲孩少五還不滿廿歲是未成年要是解除婚約也未嘗不可答怎麼二十歲不是成年多大是成年莫非到壹百歲才算成年不到成年不許娶媳婦怎麼的問胡說自已不願意就可以解除婚約答勿論怎麼的孫少五不來也辦不了啊問你既然替孫少五來一切的事情你說了就算曹桂蘭要求解除婚約你願意不願意吧答我不願意又問曹桂蘭孫少五這方面不願意不能成立五天以後你正式起訴吧遂退庭矣

宮田少佐榮轉 送別會盛況

新京憲兵隊高等課長少佐富田氏頃奉司令部委陞爲安東憲兵隊長遞遺新京勤務另以西田象三氏承乏之查新任安東憲兵隊長富田少佐於啓程履新之先十三日午後六時新京各報社駐在之特派員新聞記者全體同人聯合新京憲兵本隊高等課勤務員等在頭道溝三笠町日本料理店（曙）特開送別之宴斯時頗呈空前之盛云

兩要人先後抵京

恭親王溥偉氏率同隨員秘書於昨十三日午後七時三十分由大連來京下榻越香春旅館又軍政部最高顧問少將多田駿氏於昨午前七時搭乘滿鐵快車由奉天來京云

磐石

抽編壯丁協助防衛 治安可保無虞

自衛團總由副團總暫代 督飭團丁分班晝夜梭巡

本城一保自衛團總石成玉氏因病掛號遺職着由副團總李繼瀛君暫代該氏鑒及夏防吃緊舊節將臨之際亟應積急防患未然而保安寧特面稟警察署長請示辦法當經奉令抽編臨時壯丁百六十人以補該團之不足於上月實行以來該李氏即督飭各團長員晝夜梭巡整頓戶口連坐不遺餘力任勞任怨振刷一新地方賴以穩固治安藉資平靖若該氏之爲地方可謂盡職也

好雨及時而降 四民咸謳大有

本縣自春以還雨水稀少田園地畝有感乾燥之嘆乃於日前忽而陰雲四起旋即濛々小雨一晝夜遂轉而大降廿霖迄今已逾六日萬物滋潤田園一新靄靄一聲萬里無雲碧海晴天小苗興四民歡騰莫不同歌大有感戴王道之澤被也

哈爾濱

飽署長整飭警務

哈爾濱濱北大同鎮警察署長鮑允中學識宏富公正廉明政聲卓著非一朝夕當局早已視爲干城人民自然倚爲保障自任該鎮署長以來整頓警務餘力不遺而任用員屬惟才是用毫不瞻徇原有弱務警士智力淺薄者一律裁汰當茲警政刷新之時竟能破除情面毅然興革其魄力之雄厚豈尋常人所能及哉而其現在親身率隊晝夜巡邏淸查戶口檢匪人禁止煙賭以維地方猶其餘事現在好究匪跡竊盜不興閭商鎮民無不額頌鮑署長之德政云

樺皮廠

稅分局主任得人

本鎮稅捐分局主任金象謙氏老成幹練先充警界要職多年頗富經驗自蒞樺任職以來整頓稅收革除積弊不遺餘力凡對於應徵稅者金氏必親身過目考查一切是否有無暗匿情事時時弊諭所屬務希銳除從前積弊盡心奉公方不負新國家王道政治下之普惠也如金氏者可謂稅界之模範也

新京

首都警察廳舉行 警衛隊解散式

修總監致謝應援各部隊

新京首都警察廳修總監前者因爲友邦秩父宮殿下特成立警衛隊由各處應援的警察官吏來擔當警衛的責任刻下秩父宮殿下大任已完離滿回國關係這擔當重任的警衛隊重責亦解除亟應解散各回原來機關修總監特本月十三日午前十時召集擔當警務責任各關係者齊集該廳禮堂舉行警衛隊解散式當場並由修總監致謝應援各部隊頗呈一時之盛況云

總務廳情報處 招宴新聞界

國務院總務廳情報處當局前以友邦秩父御名代宮殿下來滿我首都駐在之各報社新聞記者參加奉迎者酬勞歡宴起見特定於月之十五日午后六時在大和旅館設宴東請各報新聞記者齊集歡宴屆時當有一番盛況云

福民獎券 第三回開彩

大獎之號碼

財政部開行之福民獎券第三回抽籤於今（十四）日午前十一時在首都西四道街總商會樓上當衆開標由警察官新聞記者民衆等到場監視之下公佈抽籤茲將第三次仲彩號碼列左計頭彩三九三五五貳彩四〇〇六四叁彩四〇一三一其他小彩號碼從略更聞頭彩仲獎號碼（甲組）係奉天榮商會經售賣出（乙組）係新京金泰洋行售出貳彩（甲組）係哈爾濱山口商店售出（乙組）新京老天合經售賣出叁彩仲獎者號碼（甲組）係齊々哈爾黃德勝售出（乙組）係奉天榮商會賣出云云

荒木地方所長 感謝軍分會

完成警備大任

新京附屬地滿鐵地方事務所長荒木章氏前鑒於御名代秩父宮殿下蒞滿之際由日本帝國在鄉軍人新京分會道員奮勇擔當水源地並給水塔等處之警備重任晝夜不眠不休卒能毅力保障萬全日下殿下業已就歸國之途故荒木所長爲褒獎鄉軍分會員起見特於殿下離滿之夕（十三日）午後三時率同水道係主任松田氏一同趨往帝國在鄉軍人分會深々致謝並對會員贈金一封以爲代表市民之感謝云

衛生隊移轉新址

新京附屬地之衛生隊前曾與消防隊合在一處現在因爲都市的進展合人民衛生的需要應亟活動而來應付衛生隊因爲事務的紛繁礙難再合消防二隊居住一起所以由六月一日隊事業先行分離又在六月十五日生隊開始遷移其新地址已覓指定在鐵道北細菌檢查所內原隔離所開始執務此後的衛生活動將益趨緊張該隊的繁忙亦就不言而喻了

大佛寺孝子塔 參拜者日多

新京財政部新官舍附近大佛寺曠場舊有道士塔又名孝子墳者月前因修理水溝發生種々傳說幷塔內長眠八王道士夢醒子之歷史實蹟已詳見本報最近據市內宣傳月餘以來大佛寺孝子塔顯靈之後日滿人士好奇者均都前往參拜更復焚香膜拜絡繹不絕更聞有因病前往拜禱焚香許願默求療病攝取香灰希圖治病者甚多連日來孝子塔之參拜者確有日增月盛之狀態云云

本社啓事

逕啓者茲委任王健林君爲撫順分社經理嗣後各界如有訂閱報章或刊登廣告者希與王君接洽可也此佈

本社啓事

逕啓者茲委任劉文元君爲延吉分社長嗣後各界如有訂閱報章或刊登廣告者希與劉君接洽可也此佈

本社啓事

逕啓者茲委任王漢陽君爲鄭家屯分社附屬雙山代派處經理嗣後各界如有訂閱報章或刊登廣告者希與王君接洽可也此佈

本店應時、商戰應用
化學刻銅招牌
門市用玻璃燈
耐雨晒大金字
西法油畫肖像

中山看板店
看板構造廣告
中山牌匾木舖

本廠 各種旅行皮鞄 各式公事皮鞄 批發 零售
鴻泰皮鞄工廠

瀋陽有聲電影院

聯華影片　可偉大作品
◇中國政府選赴意大利萬國電影賽會五大名片之一◇

城市之夜

監製 羅明佑　原著 鍾石根　編劇 賀孟斧　導演 費穆
主演 金燄 王桂林 阮玲玉 黎鏗 湯天樓

下期預告！ 六月十七日 十八日 十九日 二十日

一切的神秘都在城市之夜裏
一切的創造也在城市之夜裏
城市之夜！不知銷折了多少青年男女
城市之夜！不知造就了多少悲歡離合
「城市之夜」裏有：城市的秘密 城市的悲哀 城市的幸福 城市的偉大
看見此片可以知道中國影片的實力
看見此片可以認識銀幕藝術的偉大
◇祗怕度不過城市的暗夜！

續招新生
漢文班 夜間部　班次 分日文班午前部午後部　英文班 夜間部
時間期限 各科均四個月畢業
簡章 函索附郵票四分即寄

代書文件
一、代書 機關法團私人文件但須打字者按字代價
二、謄錄 文件每百字一角
三、外埠文件須用掛號寄
四、詳章函索即寄
至代書部接洽
奉天打字專門學校 小南關柴草市

奉天 同仁藥房
經理德國 天德良藥啓事
東華門外電話二三七二一
本藥房在奉天經理德國天德拜耳藥廠赫斯脫各種良藥及血清茲爲酬謝主顧計批發零售一律廉價並備有東西各國原料成藥如蒙惠顧無任歡迎

百利戒煙片

每瓶現洋兩元　輕癮一瓶　重癮二瓶

德國百利藥廠出品本藥性質溫平不乾燥不升降不補瀉補氣益血通腸寬胃清火解毒消癖退癮令癮者將至重之癮棄如敝屣雖下愚亦決定悔悟而返矣

八大特色
一、準能頂癮、又能逐漸戒除、愈後百病不犯
二、決無頂藥毒藥、服後決不舌燥、全身發燒、面紅過耳
三、癮除後決無瞳孔散大眼花之弊
四、癮除後增進男女生殖機能、定廣子嗣
五、除癮後決不犯癮、愈後永無夢遺水瀉之弊
六、陰天決不想再吸、有吸者、聞之必作嘔作吐
七、免去注射之苦、倘消毒不完、致有膿搶之患
八、在短期間內將癮戒除、照常工作

奉垣各大藥房均有代售　外埠函購酌加郵費兩角
總經理 奉天小南門裏東路 興記大藥房

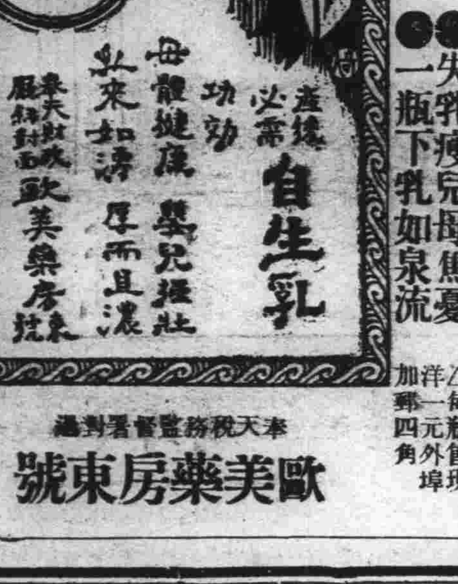

●●母體健康兒肥胖 服用本號自生乳
●●失乳瘦兒母焦憂 一瓶下乳如泉流
△每瓶售現洋一元 外埠加郵四角

奉天稅務監督署判過
歐美藥房東號

代理店
△海城素恩藥房 △鳳城振豐泉 △蓋平咸春堂 △大連華泰藥房
△大連西崗康德記 △開原城裏同順成 △卅里堡驛志順成 △千金寨信仁堂 △瓦房店儒昶藥房
△公主嶺三合德 △長春中西藥房 △吉林五洲藥房 △四平街和發瑞 △營口營口藥房
△鐵嶺義和堂 △遼陽義和堂 △本溪慶和成 △長春義和謙 △金州老德記
△綏中東和堂 △遼源縣廣生堂 △安東東發增遠 △熊岳城新泰興 △普蘭店康德記

長髮生毛聖藥
富美納音

含有殺菌力、長髮生毛、培養毛根、防止脫落、效驗卓著、

毛髮爲角質所變、由網狀部生出、亦即皮膚之一部、人之腦髓、藏收於堅固頭蓋骨中、頭髮能禦避外部寒熱之刺戟、眉毛能防止塵埃之入眼、故衛生上極爲重要、且外觀上異常美麗、其養毛之法、第一在使之清潔、第二則以刺戟、第三設法培養、夫年老、疾病、或身體衰弱、均可使毛髮脫落、宜保身健體、常以頭油擦抹、櫛篦梳洗、兼用富美納音、管保髮黑色艷、不致脫落、概因此藥能殺除病菌、並使毛根血液循環周流故也

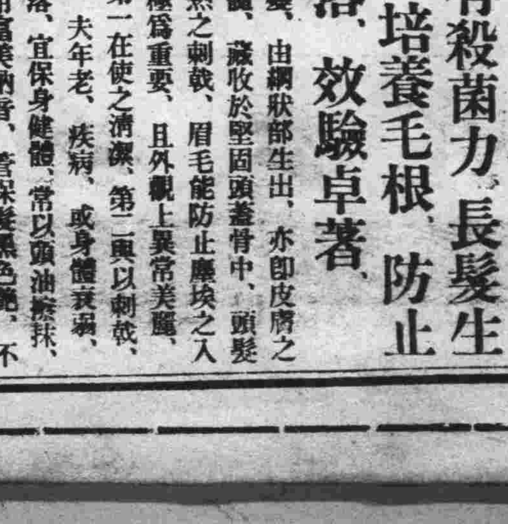

富美納音有三大作用
一、殺菌作用　此藥殺菌力甚强、故能除盡毛根之一切有害黴菌、皮膚自然健壯
二、刺戟作用　藥力刺戟毛囊活潑毛根血液促進生毛機能
三、營養作用　能培養毛根、使之吸收營養素、則毛髮易於發育、恰如草木施以肥料、在根幹其枝葉自能繁茂也

醫學泰斗、日本東京帝國大學教授醫學博士田中敏友治先生參酌原因、依據治療最新學理、採取珍貴藥料、配合化學方法、最簡單富美納音、生之靈藥、安全生髮、經濟一經使用、必得良好結果

富美納音之效驗及所治病症
●禿頭病●少禿●蒼禿●眉毛稀薄●產前產後脫落●病後脫落●浮皮多●梅毒胎毒等脫落●男女應有毛之處而無等症

富美納音之藥價
大瓶 日金五圓五角　中瓶 三圓　小瓶 一圓六角　外加郵費四角五分
凡各通商大埠均有代售 如欲直接訂購、請將藥價先行滙下、當即照函交郵寄上、不致有誤

奉贈說明書　如欲索取者、請函知敝藥院、即行送上、不取分文

富美納音總發售處
東京藥院本行　日本東京芝區田村町六七番地　電話（芝）一八七四　郵局匯款東京六〇一〇〇番
東京藥院分行　日本大阪天王寺區石ケ辻町二四番地　電話（夕陽）一二四六　郵局匯款大阪五〇八六八番

夏天的景緻

（錦縣二區村立三十三小學校第四級生郭富）

夏天的景緻很多、飛虫也有了些在田地裏跳、不知名的鳥兒又在樹上快樂的叫着、多麼快樂很大的甜瓜、覆在地上、甜蜜的吻大地、安睡在綠被的底下看呀！很多的田苗在旺盛的長着、呀！蔚藍的天空、萋碧的嫩草、可愛的牛兒、羊兒、又在伴侶着他們、完成天然的美圖畫！

立志說

（海城九區大古子城學校四年生陳維秉）

社會上的人、有的立志、有的不立志、不立志的人、在社會上做事、必要臨阻不前、遇難退縮、或見異而思遷、或是作此而想彼、所以那事業就終久難成功了、若能立志那末事業、必定能够達到目的、譬如志工則工、志農則農、不論作那一種事業、只要立定志向、那就都能做到的、所以我們少年都要立志

和小朋友們談談閱報的方法

（麟書）

小朋友們！我想你們都看過各種報紙的吧、滿洲報啦、泰東報啦……我們細細的想想、因爲甚麼、到報館去定一份報紙看看呢？我想都能回答上的吧、想探知「時事」的、那麼報紙成了很重要的東西了、而我們每日閱報、從報紙上無形無影的就得着不少的知識、這是閱報的利益啊！譬如讀書也得有個方法、閱報呢也得有個方法、要不得其法、徒勞而無效、白白的費了許多的時間、結果所得的知識很少這不是可惜的事嗎、那麼我把閱報的方法介紹一下

（A）閱報以前應當準備的東西

（一）地圖……準備一本很詳細的世界地圖、若在報紙上看某國某處發生某種新聞奇事、不知道地勢之如何、這回不免打開找找、以供我們徹底明瞭

二、雜記帳……預備雜記帳一冊、若是我們看見報紙上很有價值的材料、當時看的很詳細、可是日久、仍不免要忘記的、我們要想不叫他忘記的方法、就得把原文錄在雜記帳上、以供日後番閱

三、小刀、剪子……上邊所述的較比很費時間和手續要想省時間少手續的辦法、就是已經看過的報紙、選擇適當的著作、把原文割下、或是剪下、帖在雜記帳上、比錄下來的很快、而很簡單的（未完

昨夜聞雷記

（奉天省錦西縣連山第一小學校學生王樹森）

昨天我在校用心讀書、散學、吃完了晚飯後、我就在院中散步、覺得精神疲乏得很、我就走到屋中便解衣而睡、正在酣睡的時候兒、聽得外邊有一種很大的響聲傳到我的耳朵裏來、竟被他驚醒了、在這當兒、我聽此聲、好像有人打鼓的聲、又好像放槍的聲、隆々的響着眞是驚心動魄、因此我就趕快由牀立起身來、詳細一聽却不是別的聲音、乃是河氷解凍、天氣溫和、昆蟲慢々的解化、樹木發芽的時候、轟々的雷聲、又來到了、於是我便走到門前、仰頭觀望那碧藍的天空、被墨般的黑雲佈滿了、可愛的星兒、也被那黑雲所遮、總不肯讓他射出一點兒來、一會兒絲々的細雨、紛紛的下着、這時我心中想道、農夫借此雨正好播種、萬民可免去飢寒的苦了、思念到此、便回到屋內、就拿起筆來寫在本上以表示不忘罷了

乞者

（通遼縣立第三小學校第四學年生張桐林）

有一天、是星期日、我和我的同學們、到街上買東西看見一個乞丐、向一位很富足的人、討兩個錢、那人不給他、他就跪下磕頭、那人說道、「你眞是不知自强啊」就從衣袋子裏、拿出幾個銅幣給了那乞丐、他謝々就走了、我和我們的同學說、這人就是在少年的時候沒有受過教育、不但沒受過教育、而且在小的時候是少壯不努力的人啊、所以有這樣不好的結果、我們不要照他學便

談談讀書

（蓋平縣立第四小學校四年生汪世瑜）

我們人生在世、無論何人得讀書、要不讀書、就不能維持住自己的生活、將來都得到乞丐的地步、就要達到乞丐的地步、現在文化發達、教育開通就現在這樣看來、我們更要讀書若現在有一般小兒童、不願讀書、他拿讀書這種事、就好像把他們陷在水深火熱之中

讀書這件事情、是人生最快樂的事、又是立身的始基成功之母、你看看現在文明國民、那有不讀書的人？但是讀書得怎樣去讀呢？

就是我們應當及時努力去讀孜孜不息、刻苦潛修、不要逸閒苟安、辜負了好韶光須知光陰之速、如白駒過隙、荏苒髮蒼、那時再懊悔少時之不努力、也是來不及了！古人說過：「少年不努力老大徒傷悲！」若這樣看來光陰一去不回還、分陰豈止値萬錢？我現在一定要及時努力求學、三更燈火、五更雞鳴、去努力讀書、以求登峰造極的近境

祝「小友樂園」

（双城縣立第五小學校生陳彩雲）

小友樂園、他園難比、萬紫千紅、花香鳥語、
天花亂墜、小友樂園、童男童女、內裏玩玩、
王道新邦、童子洋洋、小友樂園、山高水長、
我今祝你、於斯萬年、萬歲無疆、小友樂園、

一天的日記

（奉天省立第十小學校初四級三年生劉金倉）

今日早晨、早飯以畢就覺得肚子用、能不痛功、所以這日、不能有以外的日記、就是看我本校校刋、這有一個事、是在苗堡、吊死一個小孩子、因他父親不知道上那去了、他還是繼母又回娘家去了、他在一家學梳頭這日把木梳失去一個、怕師父那惡恨的打他所以他就上吊了這小孩子方才十四歲死得眞可憐呀！我看完這段新聞、肚子覺得好了、所以我就記了本日日記、記完了日記、方才下午二時就到外面去玩要了、玩了一會兒回家天色已黑、就吃晚飯吃完了又用一會功、就睡下去

二

（海城九區大古城子學校四年生陳秉維）

星期日我早晨起來、就走到園裏去吸新鮮空氣、後來我的母親喚我吃早飯、我吃完早飯、我就和幾個小朋友去到野外遊玩、見河岸上的綠樹夾岸、鳴禽々、小鳥兒在枝上飛々叫々快樂極了蝴蝶兒在花間飛舞、小燕兒翩翩來往、天氣和暖、陣陣的風兒吹來、令人心快神怡我和幾個小朋友玩耍一會、就各自回家吃午飯、我在家裏休息一會讀書一會寫字一會、我就吃晚飯、我吃完晚飯、散步一時、便在家裏臥在牀上去睡、翌日、我把這星期日的事情、記寫下來

三

（海城九區大古城子學校四年生張久智）

星期那天上午、天氣溫和我吃完早飯、到野外田邊去散步、看見小廟邊、有個婦人燒香上供、看見田地裏有許多農人耕田、我看了一會就回到家裏領小弟弟頑要一會、就吃了午飯了我吃完了以後、和一個同學到河邊去遊戲、我出了北門往西南而行、行不多時、就到小河邊了、看見鳥兒有的飛、有的唱河裏的小魚游來游去、我和同學看了一會、就回到家中這時天色已晚、我到家中吃了晚飯就在家裏休息了

讀書的好處

（海城大古城子學校三年生馬守志）

孔子說過：「我非生而知之、好古敏而求之也」俗話說：「書內有黃金」從這兩樣看來、書之讀也必矣、又有一個同學的問我道：讀書有什麼好處呢？—我說：不讀書的人、他對於事理不懂得事也不會去作、文章不通、字也不認識、他的一舉一動、都受困難、眞和瞎子一樣、你說多麼可笑啊！讀書的人對於書信的往來、帳目的記載、一切著作、事理、人情！都能懂得、非特此也、假使能深究文字、學理、把他熟了、甚而能成賢、成聖、你看現在世界上的人物、那一個沒讀過書的？從這兩樣看來、不讀書的人、那樣卑賤讀書的人、這樣的光榮一所以我說讀書的好處很大啊」

我愛我的小學校

（蓋平縣立第四小學校四年生汪世瑜）

我愛我的小學校
校園裡面花垂々
紅花放白花香
桃花李花淡淡粧
淺淺龎兒好似美人一樣
蜜蜂兒亂翁々

× × ×

我愛我的小學校
運動塲裏有秋千
秋千會高又會低
大家搭上樂嘻嘻
還到東翻到西
上上下下風吹衣
幾乎還到牆頭一樣齊

× × ×

我愛我的小學校
成績室裏有文藝
大小習字也不少
手工圖畫難枚舉
光明燦爛眞美麗

× × ×

我愛我的小學校
圖書館裏有書報
各種書報詞意妙
看着勝似吃葡萄

× × ×

我愛我的小學校
遊藝室裏有鼓號
大家安開來奏樂
清脆聲音柔和調

走走走

（蓋平縣立第四小學校三年級生楊麗秋）

走走走！走到雙山的杏花溝、
杏花溝、風景好
君見否？
山前山後都是綠楊柳
溝東溝西還有粉杏桃
花兒穿紅袍、滿面陪笑
草兒披綠襖、隨風舞蹈
都是美麗姣姣、快樂逍遙

◇ ◇ ◇

君見否？
小鳥吱々喳々唱小調
蝴蝶翩翩的飛躍
蜜蜂嗡嗡的叫
雙山風景眞俊俏！
好似祝我樂遊

暮春郊遊記

（蓋平三江會私立啓明小學校四年生魯學良）

暮春三月、風和景明、有一天、星期、我和許多同學到雙頂山去看景緻、見雜花生樹、芳草鮮妍、眞是又明媚、又美麗、十分可愛、柳樹裏、鶯啼烏語、跳跳飛飛好像織錦梭子一般、田野間牧童舒嘯、農夫謳歌、自得自樂、不是那「奔起鑽營、患得患失的人」所能趕上啊！這時、我有點疲倦、就回家了

二

（蓋平三江會私立啓明小學校四年生魯家延）

一天星期日、我和幾位同學到郊外去遊玩、這時是暮春天氣、風和景明、大家都很快樂、精神爲之一暢！到了草地上、看見那靑草鋪地、好像一條靑毛毯子、再看那樹上、一群一群的黃鶯在枝上唱歌、比任何音樂、都好聽、各種雜花生在山上像錦綉一般、眞是可愛

我對李君說：可惜我沒有美術的天才、文學的手筆、來繪一幅寫生畫、做一篇遊記辜負良辰美景、眞是抱歉只得回到家裏、用筆記下來

月季花

（張洪海）

月季花、朶々開、
鮮紅臉、碧綠衫、
微風吹來彎々腰、
我去看她對我笑、

老牛

（李芝）

老牛、老牛！南山有地、未曾耕耘！
快快起身、你我出些力、
養活許多人、

學生不當曠課

（黑山第六校鄧玉蘭）

日子過得很快、又是半年！我們的學問、一點也沒有進步、我想：這不是曠課的緣故嗎？我們要求學問進步每天上課的時候、應當早些到校、師長講解時候、靜々聽着、能如此、學問自長進、這樣看來、不曠課、豈不是我們爲學的第一要事嗎？

兩隻小貓

（王人路着）

七、——妙哥兒捉耗子——

苗美爺自從在美國留學三年、得了個捕鼠大學士、回國之後、又被政府任命他做超等剿鼠總司令、本來政府是任他做剿鼠大臣的、因爲現在時勢不同、不比從前、所以大臣名義不用了、並且總司令三個字是多麼的好聽、所以、就任命苗美爺做總司令了、但是苗美爺對於剿鼠一事、有祖傳的千百年的秘方、何況又加上了他在美國得了、捕鼠大學士的學位、區區一個總司令、他一定不在意、所以政府的任命、在剿鼠總司令上加了、一個超等、這們才顯得比普通的總司令大得多高得多了、却說加這超等兩字、也不是容易想到的事、這裏面有有一個故事、也有一個故事、有一天、一個委員坐汽車裏、從衙門裏回家、走一處經過只覺得人很擁擠、電灯很亮、他朝電灯亮處一看、只見一行電燈字、是：「超等名伶梅蘭芳」上上下下、還有許多小字、原來他是走一處戲院門前經過、後來、政府要任命苗美爺做剿鼠總司令的時候、他便在會議席上提議：「在剿鼠總司令前面加上超等兩字、以示國家尊崇倚重之意」苗美爺得了這個隆重的任命、心滿意足、所以努力爲國宣勞、不上兩天、便把全國的大鼠小鼠都剿得銷聲匿跡了、這全是靠着剿鼠總司令上加了超等兩字啊！不然也許沒有這樣快哩！

苗美爺既有了這種特別蓋世的本領、得做到超等剿鼠總司令所以對於苗妙、苗媚、他常常耳提面命、叫他們學習剿鼠的事情、預備將來世襲他的勛位、只可惜後來天下太平了、苗美爺自已也告辭家居了、苗妙苗媚、也是跟着父親、住在已自家裏了

這天天氣很熱、妙哥兒坐在靠椅上、看窻外的野景那一陣陣的熱風、打窻口次了進來、他不知不覺、便躺在椅上睡着了、媚姐兒剛買了一隻木耗子、從玩具店回家、正想找妙哥兒玩要、她一走進門、却看見妙哥兒睡着了、她想我正想找他同玩這木耗子、他却睡着了、就讓我來玩一玩他同木耗子吧、於是、媚姐兒一聲不響輕々的走到妙哥兒身後、用一根小繩子、把阿妙的尾綁在椅背上、她又把那木耗子擺在阿妙面前的地上、一切都已擺佈停當、她便站在旁邊叫道：阿妙哥、快快醒！妙哥兒便被她叫醒了、阿媚又叫道：阿你看呵、你前面是一個甚麼東西？阿妙低頭一看、見是一隻耗子、便如同磁石遇着鐵一般、忙起力去捉、只聽得乒朋一聲、連椅子連在一起、他回轉身來一看、才知道自已的尾巴和椅子摔在地上、阿媚看見阿妙上了當、却站在一旁哈哈大笑、那隻木耗子却仍是擺在地上一動也不動

好久、阿媚才替阿妙把繩子解開、並且說：好在現在天下太平了、要不然、你這樣的剿鼠總司令才眞台呢！阿妙說：家醜不可外揚、快別出聲！免得被那些鼠輩恥笑、我們是苗總司令的後裔呵！媚姐兒說：上次捉本耗子太慢了、給他逃走了、這次捉木耗子又大快了、自已摔了一交、唉！剿鼠總司令也不容易做呵（未完）

到了清明樹葉兒綠森森的城外頭逛
逛去很爽快偶然看見樹下味の素的
招牌念下急切覺得餓快快的回家叫
老媽用點兒味の素作好菜一吃剛知
道了天下最好的味兒是這個味の素

味の素
（味之素）
（C—388）

萬有錦囊

周大文任市長時 曾「粉墨登場」 遭監院彈劾其行爲不檢 並周君辯駁趣語

前北平市長周大文、被控貪污一案、並指周在市長任內、曾粉墨登場演劇、爲行爲不檢等語由監委高友唐提出彈劾、並經監察院長于右任交付朱雷章、劉莪菁、楊仁天審查後、依法呈請國府轉交政務官懲戒委員會審核懲戒關於此事、據社會局長蔡元談稱、平西稻田佃戶、均係所得永佃權、市府前次曾組織平西稻田委員會辦理其事、由工務、財政、公安及官產處、頤和園事務所、共同組織之、余任委員長、因余彼時適任財政局長也、迨財政局移交前、僅少數地畝未讓出、共售價大約十餘萬元、詳數有案可稽、查處理平西稻田極爲公正、且地方團體人士共同組織評價委員會、亦不過取消永久租價、改爲一次交付之意耳云、前任北平市長周大文、於監察院對他的彈劾案裏「粉墨登場行爲不檢」那一項、辯稱、「余任市長後對於此調、即置不彈、若謂政務官登台演劇爲行爲不檢者、則本人不願反詰矣」

「周市長」「不願反詰」這句話、含蓄得很妙、假使他不客氣的把南京褚秘書長「割鬚演劇」那一次的豪舉、明々白々的指出來、豈不是一椿太得罪人的事

官吏生活的本質、原就是粉墨登場、做官的人、有幾位能夠拿出本像原形來治人治事呢、監察委員們、抓着這宗材料來彈劾人、未免是書生之見了、該院因爲彈劾大員連懲戒都辦不到、連向報館送稿子都不可能、於是最近在院門設置木框、專作公佈彈劾案之用、那都是書生之見啊、周君的「不願反詰」不但是含蓄得體、而且俏皮

愛爾蘭地震 道路多龜裂

愛爾蘭萊克迦維克訊、六月二日此間地震雖無死傷、而損失甚重、道路龜裂、電桿多倒折、有數屋因此起火、人民助同消防隊以事撲救、巴爾維克村木建之屋若干所、咸遭震毀、當屋倒之際、農民咸跑入曠場、當局已從事濟設賑帳安置無家可歸村民

梅蘭芳應邀將赴 赤都演劇 能發揚中國藝術? 傳須端節後返平籌備

北平訊、中國名伶梅蘭芳應蘇俄大使鮑格洛夫之邀、將赴俄演劇、以宣揚東方之藝術文化、並擬即由滬赴俄一節已誌前報、玆梅伶赴俄之意、業已決定、惟因一切籌備尙須以相當時間、故目前對於行期、尙未確定、梅在滬演戲合同、屆至本月十二日止、即行期滿、最近又決定期滿後、離滬返平、大約在端午節前後、即可抵平、聞梅伶返平後、即在平着手籌備渡俄事宜、除關於配角佈景及隨行人員妥爲籌備外、並對於所演戲劇、亦將分別譯爲英俄文字、以便使彼邦人士、明瞭之戲情、聞此項工作決委託編劇家齊如山辦理、於赴俄後、是否再赴英法等國、尙未決定、因經費甚巨、尙待熟商、又梅伶因其在平無量大人胡同住房業已出售他人、現因將返平、特致函其平中友人代爲在東城一帶租覓房屋、以便居住、函中並涉及赴俄事、玆節誌其函中內容如下

（上略）滬方合同、舊曆本月末期滿、端午節前後即能返平中、懇請先在東城覓房一所、廣廈固不需、房過少亦不敷用、請斟酌辦理可耳、至赴俄事、非僅如報紙上所載、此事總須返平後、妥爲籌備方能定期也、把握匪遙、統容返平時面達等語云

從美國拿來一個博士之後梅蘭芳先生（如果你稍微『臘子舊一點』、總會覺到「蘭芳」兩字和先生連在一起、有些「警扭」）又要到俄國去了、俄國是「站在時代前面」的一個國度、而且、許多國聞着和他講交情、就是「國聯」、也向他秋波頻送、拉他加入、梅博士此次赴俄、據說還是俄國垂青、特別邀請、我們應該怎樣替我們的梅博士的覺到榮幸!

梅博士從前在美國、交了一個老朋友范朋克、後來范先生來華、梅博士大盡地主之誼、以表示他在美國的確沒有白去、鼎鼎的大明星和他竟成了朋友了但俄國似乎沒有好萊塢、也沒有范朋克、梅博士的俄國朋友、還不知道應該是誰

關於交朋友是小事、發揚中國的藝術是大事、中國藝術據說現在要合於民族主義的、梅博士的戲是不是民族主義的、似乎現在還沒有經過詳密的審查、如果不完全是民族主義的、甚或帶着一些舊思想的味道、那又不足以代表中國藝術、不値得去宣揚

但、單從男人扮女人一點說來、便可以看出中國人之愛好和平了、因爲女人是怕戰爭而愛和平的、中國男人能扮女人、而從骨子裏像女人、多少內心裏有些女人的成分、那些女人的成分發揚而光大之、便成了梅博士、梅博士也許便可以代表中國人

梅博士是一個可愛的男人、俄國人都是「天々作工而少享樂的、一見了梅博士、也許知人生不必自苦乃爾」、而放棄了那幾年傀儡的計劃、從博士身上享得了一些精神的安慰

假若俄國人也懂得男扮女裝、便是梅博士赴俄國的成功!也是中國民族主義的榮幸

夫經商在外 妻獨守空幃（續） 生理起變化 夫歸遭噬斃 河間怪命案

期無遺憾而後定讞、一年之中多所申雪、蓋以其人讀書既多見聞已博、縣官平日恒重視之、縣官得有青天之名者韓某一人之力也、韓某對於此案、懷疑之點有三、其一以爲凡謀殺本夫者、必奸夫淫婦定計而行、今本夫匆々回家、死在頃刻、則淫婦必不及與奸夫設謀也可知、二凡謀斃人命者、必設計暗傷、斷無此公然絕其人道、謂可致身事外之理、且此後來日方長、可以使死之法固甚多也、三凡殺人罪犯、爲人所知、必現恐懼之狀、今此婦爲其丈夫之死、不懼而戚、其爲恩愛也可知、恩愛夫婦、又安肯殺之、有此三大疑點、故韓某力勸縣官、勿操切用刑、姑將其人繫之於獄、從來有名淸官、必有私行察訪之舉動、而韓某實代此職、易服變形、周歷城市凡三日、顧詢之鄰右及市肆、皆云陳妻素賢淑、自丈夫遠行、即深居繡閣、不倚門不出外、輕易不得見一面、亦無男人出入其門、其人之貞節也必矣、韓某猶不盡信、經恫嚇誘騙、亦皆指誓天日力白無他、韓某於是授縣官計、飭人備密室、喚官媒至、提婦入室、緊閉窗戶、旁置炭火盆、縛純鋼利鈎數十於絲上、其上更蒙精肉、用銅絲紥之、如陽具形、烘火上令熱、乘勢納戶中但見肉條驟進、屬官媒執箸力疾向外拉、則有怪物一足、隨箸而出、視之、非蝎非蜈、大頭短尾、周身作赤血色、有口鼻、無耳目口中利齒駢列、二三寸長之怪物也、頃刻間、物即跳躍而死、婦見蘇、署中人見者、無不咄々道怪事、韓某云、此是肉蠍、乃人身血液凝結而成者、蓋陳妻新婚戀愛、熱度頗高、以夫婿遠方、思念頗切、日處深閨、盼其歸家、眠思夢想幾至發狂、而丈夫竹報中、又屢約歸期、屢致愆誤、尤爲女所懊惱不置者、是婦由愛生戀、由戀生魔、積想日久、故結成此物、此物在婦腹內、呪血而生、但看此婦面黃肌瘦、可以爲證官詢此婦果已患症三年、百藥罔效、腹下時作劇痛云 （完）

滬美專四學生因 三角戀愛 互相妬嫉竟自揭穿 參加反動被捕

上海訊、住居上海法租界菜市路悅來坊四十八號門牌青年周敬之（年十九歲）湖南長沙人）項應昌（年廿一歲）陝西長安人）又住居同弄五十三號門牌青年周金海（年廿二歲）廣東湖安人）陳蕊眞（年廿一歲）廣東汕頭人）等四人、同在菜市路美術藝專學校肄業、近經法捕房政治部查緝股中西探接得眼線密報、於前日上午十時按址密往、將周項周陳四人拘獲、並在廣所內搜出證據宣傳反動所用畫報及木質印版等物甚夥、一併帶入捕房、翌日移解江蘇高等法院第三分院請究、由郭刑庭長偕孫樊兩推事、會同張檢察官開刑三庭審理、因案關政治上宣佈禁止傍聽、開捕房律師以刑法一六一條與危害民國緊急治罪法起訴、因捕房方面偵查未結、要求延期審訊、經庭上各被告略訊一過、遂論准予改期再訊、被告仍分別還押、又據傳聞周等參加反動工作時間已久、此次之破案被捕緣因爲爭三角戀愛遭情敵妬嫉密報捕房逮捕、是否正確尙待證實云

滬女灘黃家 范珍珍挾子控告 李鴻章相國 嫡孫石泉遺棄罪 刑二庭傳訊時之詳情

已故名蘇灘家范少山之養女范珍珍、原名趙佩英上海人、年二十四歲、現住愛多亞路西保安坊八百八十號門牌、當趙前在大世界等遊藝場演唱蘇灘時、有遜清相國李鴻章之孫李石泉捧之甚力、繼進而同居去年因感情破裂、趙以誘姦之罪、控李於第一特院、經訊明判決無罪、曾輾轉上訴至最高法院、於上星期已將上訴駁回、玆趙以與李同居時、曾育有一子取名文通、時間爲民國二十年廢歷八月初五日、當時李給付洋二千五百元、後即絕足不來、對於母子二人之生活絕不顧及、致使借貸度日、即文通教育撫養之資亦不付給、遂帶民訴要求給付生活教育撫養等費、計洋二萬元、並延律師控李遺棄、請治以刑法三百十條之罪、附復昨午後由特一院吳則韓推事開刑二庭傳訊、趙佩英不到、據其律師稱謂原告自昨日起、忽患疾病、今日不能投案、要求改期、詰之李石泉供、原告所控全屬子虛、去年本欲提起反訴、因念其女流、故未提起、今又虛構事案、誣告本人使名譽上受莫大損害、故決提起誣告反訴云、而李之律師鄂森即起稱、據原告代理律師稱、原告因病不到、但查鈞院法警送達傳票後之報告、謂當經傳喚時、原告本人出外不在故留置送達、既能出外何能生病、應請明察、吳推事核稟以原告未到、碍難進行、遂諭傳原告本人到案改期再訊

惡主婦虐殺 婢女慘案 破獲曲折經過

湘人丁某、碗商也、設肆漢口、獲利頗豐、而肆屋窄小、故眷屬等另遷曾姓之屋居之、屋後一園、占地頗廣、其右爲黃氏園、花木扶疏、頗饒風景、丁本愛花成癖、不覺望而生羨、乃購木樨梔子等種、命僕種之、內有一桂、似已多年、丁以樹大根淺、恐難生活、督僕深掘、鋤將二尺、有聲可々然露一石板、起之則見缸口、僕喜曰、丁必藏金、主人發財矣、丁曰此否、殆革黨預埋炸藏耳、愼之、愼之、缸盆既啓、赫然一屍、渾身焦黑如炭、頭禿若僧、丁驚惶莫措、急報警署、警官以人命重大、移送檢廳細驗、缸屍乃一十一二歲之女體、缸之四圍、煙薰瓦裂、確爲用火焙斃者、慘毒至此、殆非人類所忍爲、某日、檢廳開庭、訊丁及僕、問丁於何時遷入、答以四月初旬、屈指僅一月有半、察屍之衣履間有餘棉、則與丁無涉、不辯自明、乃揮丁退、傳提屋主、訊以丁之前租者何人、答爲李姓、於上年八月另遷、及傳李至、供稱家中除父母妻子外、備有傭婦一人、固無十一二之小女、偵諸隣里、衆口僉同、然則屍缸從何移入、亦奇異哉、訊至是、爲時已晚、乃令李等交保候查、窮光陰易逝、已屆殘冬、六月遷延、兇手猶遺遙法外、彼女沉冤、殆無伸雪之望矣、一日、有警士某、路遇男女二人、男約四十許、女約二十左右、形狀慌張、攜有金飾現洋等物、疑係拐竊、拘送警區、訊之則男女二人、皆爲候補黃某婢僕、分別拘押、函知於黃、是時婢恐主人領歸、痛哭不已、或問之、婢曰、吾自去年十二月以來、心胆俱碎、欲逃者屢、今始離火坑、吾之通僕、欲其援手而謀活路耳、豈願與彼爲婦耶、語爲錄事所聞、疑而再審、幷探其十二月何事、婢初不敢言、繼乃直供、始知焙婢凶手、即黃妻郝氏也、黃年五十無子、購妾郝氏、屠戶女也、入門三年、連得二子、適嫡妻病亡、扶爲正室、顧郝氏貌美性狠、機變百出、黃由寵而畏、委家事全權於郝手、黃幾不敢過問、而長子年已七齡、延師教讀、師爲黃之表姪、年僅弱冠、郝愛而誘之、私與苟合、黃不知也、一夜、師在妾房、被小婢窃窺、私語傭婦、爲郝所聞、恨婢刺骨、乃置婢於缸、圍火焙之、事後以婢逃誑黃、重金賄僕、謀所以滅屍之策、丁黃所租兩屋、皆爲曾姓之產、灶坡一門、加鎖久矣、郝令僕輩踰墻入、開門擡缸、埋於後園、然後鎖門、移饌厨藏之、及丁姓遷入、有門之室、堆疊破舊傢具、亦爲所藏、問官既得婢供、再往勘察、則門鎖多年、而鐵門光滑、信不誣也、於是拘黃夫婦及婢僕輩預審、視黃白髮龍鍾、訊之、實不知情、郝見證據確鑿、勢難狡賴、惟黃以多金賄路當事、久未定案、是年八月、民軍起事、開獄縱囚、郝亦隨衆出獄、時爲十八夜半、月黑星昏、兵民雜沓、欲歸又迷於趨向、乃深入巷避之、忽巷之兩頭火起、煙焰飛舞、無路可出、遍叩門、無一應者、遂亦燐灼而死、或云嫡妻之死、亦係郝之下毒云

貪戀女色 誤墮美人計 溫柔鄉變成牢獄 險爲大盜替身遭極刑

陸生投親不遇、淪落京師、一日在通衢閒延、忽衚衕二僕出、向陸生請安、口呼少大人、陸生錯愕問所以、答云主母久待少大人不歸、四出尋訪、今幸相遇、乞速回家、毋令主母盼望也、陸生駭異、不解所云、因云你莫認錯了人、二僕齊聲曰、少大人幸勿推托、主母在家急欲死矣、陸生叱之云、我在此並無家眷、勿溷乃公、二僕促益急、一僕起身遙望、即曰主母來矣、好極好極、即有少婦坐膠皮車飛馳而至、革履長裾、儀態大方、含笑向陸生請罪、即云不圖今日得遇郎君、又云郎君前夕因口角負氣出門、兩夜不歸、使妾連夜盼望、惶恐欲死、何竟無夫妻情分耶、言迄聲然欲涕、陸生觀之、意良不忍、然因其無端誤認、又不免可笑、而二僕及少婦、覺一口認定、陸生云、天下面貌相同者甚多、請勿冒昧、是幸、僕謂少大人喜弄狡猾、愚我主母、即使狀貌偶似、豈有聲音態度、衣服舉止、絲毫無二者、其時旁人駐足圍觀、亦勸陸生歸家、修夫婦之好、勿固執偏見、陸生戀婦美、又覺々々可憐、不覺心動、即亦不語、頗思將錯就錯、一逢奇遇、二僕即爲僱車一乘、舁陸生上車、隨主母行、及至門、則院宇深邃、路經曲折、歷門戶十餘重始達內室、湘竹之簾、紫檀之椅、大理之棹、洋式之用具、佐以珍奇古玩 （未完）

握現代治淋劑之最高權威的:

德國 梅濁尅星

▲愛廸那博士發現透膜殺菌法!
▲全世界醫師始得淋病根治藥!

淋病斷根的新法

淋病的難滅已成全球醫界的難題、要把淋菌巢窟醫好方了完全淋菌斷根、淋病怎樣可以算斷根呢?也是醫師及病家所渴望的一件事、然淋菌消滅就作爲淋病的治愈而究竟用怎樣的方法可以證明深部的淋菌確實消滅呢?醫師祗用一種深部殺菌的新藥梅濁尅星把潛伏的淋菌完全殺盡、行了此法以後、即檢不出淋菌並且沒有其他可疑的症候時、大約可作爲斷根、經過了三月半年一年之後再行同樣的方法、沒有淋菌、而且經過了良好的時候就是淋菌治愈了還有一句話男人家已完全治愈、如不同時醫治她經被染的妻子、這樣的醫治是一點兒沒有用的

梅濁尅星的醫治作用

梅濁尅星爲愛廸那博士耗四十年之心血、經二百五十五次的動物試驗、迭請全世界花柳病院八百七十八處實驗、始告成功的淋濁斷根特效藥、其藥性王道、功效的神速、可稱十全十美、實爲二十世紀醫藥界新貢獻

（一）本劑有專門透入男女的深部粘膜細胞內、殺盡淋菌的特徵、所以服過此藥者的小便也有極其強大的殺菌力。

（二）藥性和平、毫無副作用、絕非檀油劣藥之妨害腸胃及生育等流弊百出者可比!

（三）專治急性慢性、五淋白濁、婦女白帶、膀胱炎、尿道炎等症、有屢試屢驗的特效。

▲德國威爾鄧大藥廠監製▼ ▲梅濁尅星說明書函索立即寄奉▼

◎大連、華泰、華西◎營口、中西、五洲◎奉天、五洲◎安東、瑞祥泰◎長春、中西◎吉林、五洲◎黑龍江、中西◎鐵嶺、義和堂◎洮南、和發順◎普蘭店、康德

哈爾濱道外六道街口 柯爾登洋行 獨家經理

印影 古今圖書集成 發售預約

中華書局

一▲本書用三開大本以原書九頁合一頁分訂八百册

二▲定價八百元預約四百元六月底以前預定者祇收三百八十元郵費廿三元

三▲本書分兩年出書自本年秋季起每三個月出一百册

四▲預約期自六月一日起九月底截止

預約處 瀋陽中華書局

備有樣本樣張承索即寄

止嗽神

咳嗽痰喘不分新陳立刻斷根

感冒咳嗽 時令咳嗽 肺病咳嗽 百日咳嗽 哮喘咳嗽 癆病咳嗽 常年咳嗽 一切咳嗽 百發百中 立刻斷根 各大藥房 皆出售 每包三圓 大洋叁角

大連德記全棧大藥房發行

守田寶丹

懷中良藥 著名聞藥 豫防惡疫 起死回生之靈藥

一人服用一家無病、一家服用一鄉無病、一鄉服用國家無病

往々有假牌請特注意仲町二十二番地守田氏

消化、滅菌、救急 是寶丹之三大神効、

粹集東西兩洋最貴藥材、配以雲南麝香、四川蒙藏之香味、唯一無二之貴重煉藥也、又聞之爽快無比、行旅必携、家常不可不備之靈藥也。

藥効一般

水土不服、吐瀉霍亂、頭痛昏花、眩暈猝倒、飲食過量、身體怠倦、唇焦口燥、紅白痢疾、各種惡疫流行時服用寶丹諸患立癒奏効如神

定價 二十錢 三十錢 五十錢 一圓 二圓 三圓 五圓 十圓

總批發處 守妙本舖 守田治兵衛

本行 東京市下谷區池之端仲町 振替東京二九八五番

分行 大阪市南區長堀橋筋二丁目 振替大阪五七七三九番

○全國各大藥房各雜貨舖發售

學生欄

通遼縣於八日開 慶典運動大會 一校四校成績最優得錦標

通遼縣教育局主辦之慶祝大典運動會、應辦各事宜、早經籌備就緒、原定之六月三日、在電燈廠前廣場舉行、因當日長、陰雲密佈、細雨濛濛、繼而滂沱遍地、連綿不休、於七日始止、場址甚爲泥濘、不堪舉行、至翌日（即八日）天氣清朗、風和日麗、於早八時、日滿各機關首領、及各校學生、齊集會場、實施運動、先行競賽、繼而柔軟體操、最後音樂撐竿跳高、及蹋球等種種運動、各生衣冠整齊、精神煥發、各方來賓、莫不鼓手賀彩、嘖嘖稱讚、至於所備獎品、（錦標銀盾）被第一、第四學校、及天主堂學校、三處得去、其餘各校、按學生之成績優劣、分別獎給日用品等物、以資鼓勵云

丙職中、黃淑桂丙女師、李偉哲丙女師、宋貴昌丁職中、關秀英丁女師、徐玉清丁初中、車文儀丁初中、閻淑玉丁女師、劉運均丁職中、何忠勤丁職中、秦秀文丁女師、秦玉武丁初中、尤春圃丁職中

△小學部

高二年級劉長善甲附小、楊永貞乙二小、劉長義乙二小、李惠廸丙一小、王振年丙五小、閻樹旻丙二小、徐惠斌丁五小、王玉貞丁二小、夏輔弼丁一小、王金鳳丁二小、沈繼業丁附小、劉克厚丁三小、關乃英丁二小、姜德信丁三小、鮑守剛丁一小、康興運丁五小

高一年級劉德久甲三小、李桂根乙一小、袁振貴乙三小、何紹成丙一小、初興文丙一小、關繼典丙一小、謝文鳳丁三小、趙景霖丁三小、王俊英丁二小、隋淑媛丁二小、袁淑仁丁一小、關汝鈿丁二小、孫汝芳丁三小、王文秀丁二小、呂芳辰丁三小、赫林崇璋丁三小

初四年級李春林甲附小、郭淑賢乙二小、陳作民乙二小、陳國璋丙一小、譚貴財丙商小、任敬財丙一小、仲偉連丁二小、王文德丁附小、秦廣臣丁一小、康祥春丁三小、高敬一丁四小、赫貴玉丁模範小學、關陟青丁二小、關希蘭丁三小、聶秉眞丁商小、張文化丁商小

初三年級劉文章甲關小、蔡多文乙關小、劉淑英乙四小、赫崇元丙附小、劉貴範丙關小、車萬茂丙商小、唐國昇丁商小、魯大成丁一小、赫崇顯丁一小、張良臣丁三小、何紹周丁一小、蔡吉亭丁一小、姜貴芝丁四小、康菊卿丁二小、盧德純丁關小、安寶良丁附小

成立紀念日 一中放假

吉林省立第一中學校、於六月十一日爲本校成立第二十六週紀念日、照章放假一日云

一中訓育主任 由京歸來

吉林省立第一中學校訓育主任丁漢章氏、前被文教部聘爲小學校書籍編輯、現已編修完整、故於日昨由京乘吉長車回吉歸校云

教館於廟會期 宣講王道

吉林省立民衆教育館長胡天民氏、茲利用北山藥王聖誕廟會時期、爲闡揚王道精神使民衆徹底明瞭實施帝制之意義起見、於前（八日）起至十日止、在北山玉皇閣內暢然廳、舉行宣講會、並於東廊房台階下陳設各種新聞報雜誌、以供衆覽、當時民衆聽講閱報、極爲踴躍、頗稱盛況云

茲將講演會講演之綱目覓錄於下（一）滿洲帝國實施之意義（二）民族協和之根本精神（三）滿洲建國前後的歷史（四）執政即帝位能使滿洲國國基日益鞏固（五）滿洲國採取君主立憲的意義（六）執政即帝位並非清朝復辟

鳳城學生會考 成績揭曉

鳳城縣各校學生舉行國文算術兩科會考一節、已屢誌前報、刻下各科試卷、均行評閱完竣、茲將得獎各生分誌於左、

△高中部

省立二師伊文增甲、馬玉蘭乙、陶雲瀛乙、那志鋐丙、何永泰丙、楊國興丙、袁潤滋丁、于盛福丁、時良辰丁、騰繼儒丁、盧全忠丁、孫相升丁、孫希彥丁、黃泰德丁、于文亭丁、李文仁丁、

△初中部

美兆年甲職中、回紹先乙初中、閻淑屏乙女師、文乾化

實小學生 練習攝影

吉林省立實驗小學校實驗室楊主任、茲以該校理科普八十兩班學生畢業期近、對於各種實驗、均已熟習心得惟對於攝影一項、不僅爲一種學理之研究、實有一種藝術之風味、特備照像器、令該兩班學生、各自練習攝影之經驗

安東慶典運動會 優勝者之彙錄

安東此次大典運動會、日滿團體紛々參加、殊極熱烈、各學校健兒、期獲錦標、奮不顧身、實空前盛況、茲將各運動員獲獎分誌之如下、各校團體操、滿商優勝、由滿洲體協安東分會、獎給錦標一面、市民部四百米接力實業銀行團得勝、獎給福興金店所贈銀盾一座、八百米接力、獎給總商會所贈銀盾一座、男中部八百米接力、商科中學獲勝、孫縣長饋田金事官所贈銀盾一座、女師中部四百米接力女師校獲勝獎給日本領事館所贈洋鐘一架、男高部八百米接力第一滿商校獲勝、給安東尙賢君所贈銀盾一座、第二組縣一校獲勝、獎給白廳長所贈銀盾一座、第三組縣六校獲勝、獎給恒升隆贈錦標一面、女高部百米接力、滿商校獲勝、獎給滿文打字學校所贈銀盾一座、男初部四百米接力、滿商獲勝、獎給總商會所贈銀盾一座、第二組淸眞校獲勝、獎給張航政局長所贈銀盾一座、第三組商立一校獲勝、獎給劉專賣署所贈洋鐘一架、女初部四百米接力、商立獲勝、獎給法院所贈錦標一面、第二組淸眞校獲勝、獎給白崎喜之助君獎給方圓洋鐘各一座、日本尋常校、男生二百米獎、實業銀行所贈銀盾一座、日本尋常女生二百米獎、林區駐在所長所贈銀盾一座、日本高等女校四百米接力、獎航業公會張會長所贈銀盾一座、日本高等中學四百米接力獎稅捐局所贈銀盾一座

參觀團人選 已首途赴奉

洮南教育當局前奉奉天省教育廳令、以距省稍遠各縣觀於滿洲新行教育方針及教學方法、誠恐各縣有不明瞭者、特組織教育參觀團、在奉天旅大參觀、本縣選定三名、業誌本報、現選定男師中校買成章氏及第一校長王春融、第六校長郭書山三氏由省內發給補助費每人四十元、而縣內每人亦補助三十元、業於本月十二日晨車首途云

鳳城慶祝大典運動會 會序及運動項目公布（續）

二小五小關帝廟二人三足、日軍警二百米、四百米滿洲軍警二百米、四百米、省席一千六百米接力、各初小二百米預賽、女初五十米預賽各男高小四百米預賽市民二白米四百米拆東、童子團省立師範縣立中學縣立職中縣立女師省師附小縣立一小團體操

午后

縣中職中省師附小高初一小二小四小五小商立關帝廟、清眞模範城北山城西溝百米、一小荷物大鞋擲球掩目拾球二小拍球競走、二小頂囊、五小頂囊、三小蛙躍、關帝廟蛙躍、省師八百米接力、二小三百米接力、三小二百米接力、一小二小三小四小關帝廟清眞上學、省師縣中職中四百米、二小三小四小五小滾鐵環、省師低欄、省師高欄、各初小二百米決賽各女初五十米決賽、各男高小四百米決賽、青年團百米跳高、二百米、八百米、省師千五百米決賽、百米決賽、各男中八百米決賽、女師二百米決賽、各男中鐵餅鐵球跳遠跳高、三級跳、等項決賽、女師跳遠決賽跳高決賽籃球擲遠、女高小百米決賽女婦百米決賽、各男中千米決賽、各男高小鐵球跳遠跳高立定跳遠各項決賽、省歸

鐵餅鐵球跳遠跳高三級跳決賽、民衆學校五十米百米、市民四百米平和來、來賓百米二百米、職員二百米面子書、縣立二小縣立三小縣立四小縣立五小關帝廟小學淸眞小學商立小學團體操

△成績

縣立二小二百米決賽得銀盃一樽、省師附小百米決賽得銀盃一樽、此二銀盃係赫司令及高參謀長所賜、縣公署贈銀盾二座、一爲縣中八百米決賽所得、一爲省師千米決賽所得云

態岳農校生 到吉參觀

態岳縣農事試驗場農業學生爲向各地參觀農業設施以資借鏡起見、一行教師學生共二十七人、於日昨到吉分向江南農事試驗場北山等處、參觀事畢、聞於日內即向新京進發云

教廳派員調查 商校經費

東邊商科高級中學校係市商會所經營、以故經費純由商會所支配、辦理成績頗佳、十二日省教育廳爲明瞭該校內容經費收支情形俾期整頓起見、特派該廳屬官齋藤氏到校調查一切、以憑報告云

安東女師 來鳳參觀

安東縣立女子師範第四級學生、今夏值畢業之期、由該校教務劉志方、訓育苗鳳翥日語教員關運泰等、率領該畢業生秦潔東等三十五名、於月之十三日早車來鳳參觀各小學校以資借鏡、於是日午後參觀竣事即行返安云

二女校赴鳳 參觀女師

安東縣立第二女子學校々長陶子言承乏該校重寄以來、對於整飭校務、啓廸一般女生、不遺餘力、茲以滿國奠基、女學進展之際、該校長爲增長各該女生識見起見、特於昨十三日早七時、率領該校女生二十餘名、出發沙河鎭驛、搭乘安奉車赴鳳城縣、參觀省立女師範學校俾增見聞、以資增長各生之智識云

四中張校長來省

吉林省立第四中學校長張乃仁氏、茲因公務於日昨由寗安縣來省、面謁教育廳長、陳述一切、即在一星期內返校云

興城慶典運會 呈空前盛況 觀衆達數千人

興城縣舉行慶祝大典大運動會、城各項競賽成績體操、皆甚優良、民衆男女團觀者達數千人、興城縣縣長張國棟氏前奉省公署訓令、飭於六月三日舉辦慶祝大典運動會當即轉令教育局長張璇如及各局長等籌備運會一切事宜經衆討論、以縣立第一校大操場爲慶典體育運動會場、早已組織就緒、因連日陰雨會場泥濘不容佈置、未克遵期舉行、爰將運動會期謹改至十日舉行開幕、是日紫氣東來、雲霞呈秀、會場設施規模偉大、高搭龍樓、滿貼祝語、出入場門、懸旗結彩男女來賓、佩花有座、學生入場分級排列、民衆來觀場外環立、童子軍請衛警甲佈崗、大會各職員等、先時早臨、有儒服文雅者、有戎裝武署者、形色不一、品貌各異、遊行歲來、上午十時鳴砲升旗、鄭重開會、擊鼓奏樂高唱國歌、群向皇帝御像行最敬禮、三呼萬歲、當由張正會長演說慶祝帝政紀念大典運會之主要意義、繼由松岡副會長、及日滿各會員等均有演說畢、再擊鼓奏樂、高唱國歌、十一時振鈴吹號開始運動、當由司令者指導進取步驟、執旗立於場中、號令嚴重、但見健兒選手、精神雄武、爭强競賽、各不相讓、優勝劣敗、衆目所視評判無私、頒獎公允、各校級生選手、得獎最多者以初中十級生爲獨勝、其後運動互有勝負、如初中校三級跳遠撐竿跳高、柏林三級跳遠、三校頂囊競走、彩帶舞之紅玫瑰表情操、一校丹麥操龍泉挹水、團體表情操、飛繩競走、二校慶祝表情操、計算競走、民衆操、初中一千五百米、柏林一千五百米縣公署庭組球國旗雲外飄等藝術之精良、千奇百妙、變化無窮、令人喝彩拍掌稱贊不盡、種種競賽皆甚可觀也民衆圍看、樂而忘返、時近下午三句鐘、天忽油雲密佈雷聲隆隆、大雨驟降遊人四散、遂即急促停賽、宣告閉會、是日運會到場者除日滿官紳及各團體首領外男女來賓民衆圍觀者、約達數千百人之多、誠爲我縣空前未有之盛大運會、亦我皇帝登極以來、順天安民群黎共沐深恩厚德、忠心慶祝帝政之大表現也

小學校長 熱心學務

双城縣立模範校々長王世恩、第一校校長陳廣文、第二校校長鍾鮮志、第三校校長周樹棠、第五校校長王德林、第六校校長關五陳、第九校校長周樹榮、第十校校長吳景山、第十一校校長高佐中、第二校々長張崑書、十五校長何永廉、十六校校長姜用先、十七校々長范仁等君、皆服務教界有年、成績卓著、經驗宏富、閱歷甚深對於辦學、不遺餘力、夙興夜寐、晷刻無暇、且購置一切、往々因經費不足、致犧牲自已之薪俸、似該校長等誠可謂熱心於學務矣、迥非敷衍了事、潦草塞責者可比而各校內容之嚴肅、外觀之整齊、尤其餘事云（完）

淘汰濫竽教員

綏中縣公署、頃奉教育廳令開、查各縣學校教員、成績良好者、固屬不少、然濫竽充數、敷衍了事者、亦在所難免、雖迭經調查、迄未完善、仰即重行淘汰濫竽之教員以資整頓而免貽悞青年課業

皁新慶祝大典運動會 一切情形詳誌

皁新縣公署、案奉熱河省體育協會公函、飭於本月三日（即陰曆四月廿一日）舉辦大典慶祝運動會並附辦理要項本縣遵即定縣立學校體育場爲會場、着手籌備、以便如期舉行、嗣因經費無多、又由各機關領袖捐廉若干、以資盛舉、及期因天降雨未竟舉辦、迨至九日始得實地比賽、茲將該會職員與會序、及運動事項合併抄錄列左

一、職員錄

總裁、鄭國務總理、正會長張縣長、副會長本田參事官福和指導官、大友指導官、名譽會長、日本友軍駐皁司令官、籌備處職員、籌備一切應用物品、耿警務局長、劉商務會長、張農務會長、賈財務局長、趙總務科長、于內務局長、高教育股長、劉實業股長、李師範校長、王完全小學校長

△指導股 高勛亞 鞏梅閣 李光遠 于廣颺 董子興

△招待股 李玉樸 吳止正 樊小忱 鞏連閣 張子達 王子瑩

△設備股 孫蔭昌 劉汗久 董文瀛 宋淵博 竇香五 張維韓 宋光一

△糾查股 蘇子鈞 梁子興 王日能 賈逐氛

△評判股 李化南 張仲倫 李夢庚 鄧兆宣

△宣錄股 何自新 王炳文 于海濤 于步瀛

△獎品股 賈精五 石子懿 傅少候 邸向宸

△衛生股 孫惠民 張克明 高德純 李錦軒 楊心齋

二、開會秩序

（一）早七點鐘入場全體會員繞場三週（二）放炮升旗作軍國歌（三）齊唱國歌（四）向皇帝御照行三鞠躬禮（五）唱運動會歌（六）會長致詞

三、運動事項

一、五十米競走（學生）二、二人三足（學生市民）三、百米（學生市民）四、筐球競走（學生）五、五十米決賽（學生）六、拔河（學生市民）七、百米決賽（學生市民）八、計算（學生）九、二百米（學生市民）十、飛繩（學生）十一、拾物（學生）十二、釣魚（學生）十三、擲鐵球（學生市民）十四、四百米接力（學生市民）十五、跳高（學生市民）十六、二百米決賽（學生市民）十七、藍球比賽（學生市民）十八、表情操（學生）十九、五百米（學生市民）二十、擲鐵餅（學生市民）二一、障碍物（學生）二二、鷲顏（學生）二三、聯字（學生）二四、五百米決賽（學生市民）二五、持燭（學生市民）二六、國旗雲外飄（學生）二七、頂囊（學生）二八、變裝（學生）二九、空際落花（學生）三十、職員百米三一、職員跳高三二、足球比賽（職員市民）三三、嵩呼三四、攝影三五、閉會

本日天氣晴明、微風拂面、參加運動有各校男女學生、日滿軍士、及一般民衆約數千人、早七點鐘開始工作、依次獻技、運動各員、舉動敏捷、迨至下午歡躍、精神六點鐘始將各項運動一一演竣結果縣立師範及完全小學成績最佳、觀之者人山人海喝樂鼓掌震天地、爲空前之盛舉云

謹告大衆

兜安氏領頭 別人家隨後

市之假冒兜安氏馳名藥膏者爲數繁夥是誠奇絕事也凡企圖假冒兜安氏馳名藥膏者殆無不摹倣兜安氏馳名藥膏色裝之顏色及其圖樣紙市之值得假冒者亦唯兜安氏馳名藥膏而已蓋在中國出售各種藥膏之中當推兜安氏馳名藥膏爲獨一故假冒者竭力摹倣是則兜安氏馳名藥膏最值購買信有證焉兜安氏馳名藥膏悉用最上等之藥料製成本公司藥廠作經年科學上之研究費無數之金錢始得發明此方故假冒兜安氏馳名藥膏色裝之顏色及圖樣並非難事惟藥質及治療成分則非冒所能假冒良者也試詢貴友必云兜安氏馳名藥膏爲最佳欲購藥膏頌購此最佳者幸勿爲假冒貨欺也

兜安氏領頭 別人家隨後

各埠藥房均有出售 上海江西路四八九號兜安氏西藥公司

此膏分大盒小盒兩種聽惠顧者選擇

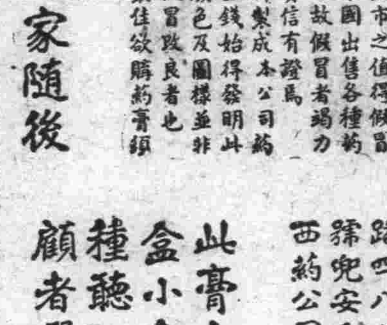

索書券 附奉郵票二分請給兜安氏繪圖健身篇（內有中西八段錦譜）一冊爲荷 姓名 地址

肺結核（肺癆）的營養治療劑

拐阿可爾・保利他民

GUAJACOL POLYTAMIN

〔主治〕肺結核 消化器病 食慾不振 全身衰弱 營養不良 面黃血虧 孕時及產後 病後恢復期

木劑中的主成分、是經過人工消化的動物性蛋白質、對人體得無勞胃腸、而補充蛋白質的不足、以造血肥肌、並可輔助消化、催進食慾、以增加人體的自然治癒力與抵抗力。本劑中的副成分、是對於呼吸器疾患、有特效作用的拐阿可爾硫基酸鉀、故經主副兩成分配合的拐阿可爾・保利他民、乃兼有營養强壯及藥物治療的作用、在肺癆病治療上、不啻一大福音。

〔價格〕小瓶（一圓六〇錢） 中瓶（二圓六〇錢） 大瓶（四圓七〇錢）

醫家實驗報告集函索即寄

日本大阪市東區道修町 武田長兵衞商店股份有限公司

34-221(C)

中國銀行大連支行

承辦各種存欵放欵並國內外各大商埠滙欵及押滙事宜

營業時間 上午九時至下午三時 電話（長）四三八九 四五九九

法國老牌

皮隆氏九一四

砒製療治梅毒聖藥靜脈注射

諸君請認明法國第一老牌「皮隆氏九一四」以免危險而保安全

各大藥房均售 中國總經理 上海 天津 漢口 立興洋行

NOVARSENOBENZOL "BILLON"

消閑世界

春日雜詩三十首 (桀)

萬國煙霞集。春風咽五陵。雄關看踞虎。牧野識揚鷹。霧隱南山豹。雲趨北海鵬。流光時共轉。蜃氣底飛騰。

金樽盛美酒。豪飲遣春愁。意氣空三界。胸懷括五洲。遙開千里月。高上九重樓。俯視繁華地。春煙滿四疇。

晴光收御宇。草樹沐春霖。鳥喚他鄉恨。鶯啼故國音。天台遊子意。遼海野人心。翹首西南望。白雲接地陰。

遼海飄零慣。艱辛我獨堪。勞形悲棄牘。役志怨肥甘。升斗薄猶戀。錙銖惠不貪。庸愚深自愧。乏術報恩覃。

欲覓桃源隱。屏私自守廉。詩書課子女。菽水奉慈嚴。宦室何須羿。荆州懶再瞻。塵情收拾去。湍譪護芳檐。

潯陽輕顧曲。有淚不濕衫。盛氣沖霄漢。鄰慳控劍函。豪狂遭世議。剛直惹人讒。破浪及時會。春風掛滿帆。

遊吉林北山記 (菊人)

康德元年、歲次甲戌、夏四月念八日、爲吉林北山廟會之期、當此初夏之際、花木爭榮之時、加以北山美景、此番熱鬧、可想而知矣、余本失業者流、豈敢去參盛會而妄耗盤川、況四年前因公赴吉、曾作北山之遊乎、故心未爲之動也奈、以謀生活問題、又須親往、不得不藉此鐵路減價機會、而犧牲兩元之代價、以求生路、遂與鄉友郁君、於廿八日晨七點四十六分、自九台登京圖車赴吉、是日坐客之多、擁擠異常、九點半至省、余雖舊地重臨、但郁君初蒞吉垣、人地未免生疏、欲徒步旅行藉資參觀各街風景、余雖導引、由車站商埠地而入新開門、經由向稱繁榮之河南街至北大街、出德勝門、各街遊人如織絡繹不絕、在此廟會期間除藥行照例減價外各大雜貨商號亦均紛々減價九扣、藉招主顧、故減價旗幟、飄揚全市矣、及抵北山入口、搭有牌樓一座、分出入二口、中隔蔴繩界線、俾有上下道之分、迄至臥波橋之北端、所有車馬、概不准入、大同之乘合汽車、因而縮短至福綏門、關於場內治安、警憲維持、率有舊章、井々有條、頗堪嘉許、山下路西、設有警察臨時辦事處消防隊、協和會施療所、無料休息所等、警察辦公處、拾得迷途男孩一名、正在懸牌待領、西山根下有葫蘆棚十餘所、掛有彩紙葫蘆多種爲端午節應時之品、又兼廟會期間爲暢銷時期也、山下队雲軒之相聲、最爲有趣、山上之女大鼓、因茶資較昂致坐客寥々、其餘之飯館、茶社、以及賣汽水、冰糕玩物等、攤床之多、則不可以數計矣、遂行至山上之關帝廟、復登藥王廟、坎離宮後至玉皇閣、鐵路總局在山巔搭有蓆棚一所、無料休息、備有茶水、並演講人民應愛鐵路等語、北山廟會宣傳員會、在關帝廟內、設有辦公處、藥王廟內設有藥行同業會辦公室、招待處、西院並有鼓樂一班、以助遊興、電話局爲便利民衆起見、特在坎離宮設有臨時電話售話所惟玉皇閣娘々廟住僧之跳墻定價、童男四元、女三元、此項定價、據聞爲向例所未有、亦別開生面者也、還來因連日天雨、前日方晴、一班人遊興正殷、加以各處應時而來者、又大有人在、故山上山下均異常擁擠、眞有人山人海之勢、是日萬里無雲、天氣炎熱、時亦正午、神疲力竭、遂下山而徐行、回余之寓矣、茲爰筆記之、以示不忘也

畢竟鄉園印象深 (柔薌)

一度長揖別里門、柳眉杏眼暗傳神、欲留不住遠征人、塞上笳聲驚客夢、天邊明月照心痕、回憶鄉園印象深

大地的某一角落、有我還別的鄉園、曾留下我的二十載夢痕、喜怒哀樂依隨着夢的階段變演着、因爲有過重疊的喜怒哀樂、更能添給夢景的生色不少、這浮生若夢的背景呵、他是預先緊々掩住了我的口、會令我喊不出枯燥二字了

現在我遠別了鄉園、衛破了鄉園的夢、夜神用手拖我到這兒來、他令我安穩睡下撫摩着我的頭告訴說、這兒更有快愉的夢芽、神啊那兒有着快愉的夢芽、乍眼瞥去便一有雋飛旋的孤鴻、首先闖入我的眼簾、再聽處、那杜鵑在林的深叢啼泣了、送我回轉鄉園罷我的神！鄉園的夢、給我一個深深的印象、無論是喜、是怒是哀樂、在夢中總不會令我感到孤零、我記得最令我不忘的一段夢、秋煙從新京回來好安從哈爾濱同來、不幾日奉天的繪塵、大連的靜波也都回來、鄉園又格外生動了我們雖然脫掉孩子的軀殼、然而還沒拋開一顆孩子的心有時我們更要比孩子玩得惹笑、幾月裏我們極力流露着朝氣童心、我們的夢也一段一段的攝入天眞的鏡匣裏、

我們要抓住天氣的清和、去遊南海、然而、途是那樣遠呵、躊躇的結果、破出一日之工、那聽明的好安、預先籌備下酒菜食點、暖水瓶水杯、據他說、野餐更是有趣呢、我們分別佩置行裝、有的負囊、有的携酒、有的膀瓶、有的荷着擊鳥的氣槍當家中婦女們惹笑的聲中、我們向南海進發了

天像從染缸新拉出來一樣的藍而新鮮、太陽從大的一角伸出一顆圓顱、笑紋圍着他火盆大的赤口、他是那樣的大笑啊、令人聽不到點的聲息、我們沒統系走在大道上、春夏之交的氣候、風是絲樣的輕浮着、綠野映着我們的少艾心、自然的笑打從嘴角爬出來、天哪、感激你惠賜的愉快

愉快的心、使我們忘却了思飲、穿過了十幾個屯堡、鄉下姑娘向我們遞看猜疑的眼神、底確、這種遊行的扮、在屯堡還是第一次開眼哩、在這片屯堡的前面、便是一團柳林、當我們跨進林叢的時兒、那小雀唱出了歡迎的韻調、或着是這個原故扼住了我們的擊雀遊的思想、休憩了少刻、我們穿出林叢擡頭時、南海的碧波盆々收入眼界了

海波激動了每人的心潮、血在週身蒸熱起來、我們喊着進的口號、發狂似的奔動雙足、一二三……少時我們邁上海隄、回頭時、繪塵架牛的奔上來、隄是長得不可極目、我們喘氣了一回、顧隄慢慢向右行、行未數武好安引吭唱了起來

鄉下姑娘眞不錯、見了行人祗管樂、含言欲問難却羞、怪她不讓家中坐

我們聽罷大笑起來、緊接我也開腔謅詩一首

踏過林叢又水源、幾番瞻眺幾流連、携看負酒長堤上、且覓平坦共野餐

信口吟罷、首先感動了好安的倦意、他止住了我們的再進、揀塊平坦實行休息了

海鷗作着點水勢、浪花的翻處、竟把海鷗驚飛了、望不見帆船的停泊、也望不見遠來的帆船我們對着這無涯汪洋不知作着什麼樣感想說不定盡是異心同情的愉快哩

一口酒、一口菜、一片笑聲、唔！浮雲在頭上溜過去太陽打着手遮瞰下來、快樂的人們呵！

因爲要把鄉園的快樂、成爲我的深深印象、只好向下个寫、讓我永久的回憶罷

東隣吟稿 (詩人)

初夏園居 (香匪 定井貞)

綠陰移榻寂無譁、午夢醒來手煮茶、隔葉流鶯啼不歇、杜鵑紅滿一庭茶、

菖水曰、寂歷之境、宛然在目、

白牡丹 (錫雲 福田 平)

雪魄鱗魂絕點埃、清香細細玉爲堆、夜深庭院全瑩澈、獨有月娥移影來、

菖水曰、清詞麗句、恰似此花、

暮春雜詠 (甲城 秋山 榮)

亭午風薰快、拖筇野店西、殿春紅藥老、漸夏綠陰齊、烟裏鶗聲響、林間蝶影迷、看花前疲路、滿目草萋萋、

辻澤菖水曰、寫景幽雋、委婉入情

遊僧寺 (錦城 佐藤 壽)

江上古禪寺、雨奇晴更佳、曲廊清磬響、丈室異香埋、禮佛消凡念、對僧披雅懷、回頭烟颸逈、碧水欲臨階、

辻澤菖水曰、叙得清逈輕妙、

送春二首 (蘇陽 林魁一)

雨餘江水載春行、漾漾綠蓮芳草平、何耐消魂橋上客、落花多處聽殘鶯

其二

無賴東風綺夢迷、落紅如雨夕陽低、不知春色何邊去、窗外青山杜宇啼

辻澤菖水曰、二首情韻俱到、自得浙西名家之手神

水滸 (六三一)

第二十二回　横海郡柴進留賓　景陽岡武松打虎

武松敲着棹子叫道：「主人家、怎的不來篩酒？」酒家道：「客官要肉便添來」武松道：「我也要酒、也要切些肉來」酒家道：「肉便切來添與客官吃、酒却不添了」武松道：「却又作怪」便問主人家道：「你如何不肯賣酒與我吃？」酒家道：「客官、你須見我門前招旗上面明明寫着「三盌不過岡」」武松道：「怎地喚做「三盌不過岡？」酒家道：「俺家的酒、雖是村酒、却比老酒的滋味、但凡客人來我店中、吃了三盌的、便醉了、過不得前面的山岡去、因此喚做「三盌不過岡」若是過往客人到此只吃三盌、更不再問」武松笑道：「原來恁地、我却吃了三盌、如何不醉？」酒家道：「我這酒、叫做「透瓶香」又喚做「出門倒」初入口時、醇醲好吃、少刻時便倒」武松道：「休要胡說！沒地不還你錢、再篩三盌來我吃！」酒家見武松全然不動又篩三盌、武松吃道：「端的好酒！主人家、我吃一盌還你一盌錢、只顧篩來」酒家道：「客官休只管要飲、這酒端的要醉倒人、沒藥醫！」武松道：「休得胡鳥說！便是你使蒙汗藥在裡面、我也有鼻子」店家被他發話不過、一連又篩了三盌、武松道：「肉便再把二三斤」酒家又來切了二斤熟牛肉、再篩了三盌酒、武松吃得口滑、只顧要吃、去身邊取出些碎銀子、叫道：「主人家、你且來看我銀子還你酒肉錢彀麼？」酒家看了道：「有餘、還有些貼錢與你」武松道：「不要你貼錢、只將酒來篩」酒家道：「客官你要吃酒時、還有五六盌酒哩！只怕你吃不得了」武松道：「就有五六盌多時、你盡數篩來」酒家道：「你這條長漢、儻或醉倒了時、怎扶得你住？」武松答道：「要你扶的、不算好漢！」酒家那裏肯將酒來篩、武松焦躁道：「我又不白吃你的、休要引老爺性發、通教你屋裏粉碎！把你這鳥店子倒翻轉來」酒家道：「這廝醉了、休惹他」再篩了六盌酒、與武松喫了、前後共吃了十八盌、綽了哨棒、立起身來道：「我却又不曾醉！」走出門前來笑道：「却說「三盌不過岡」！」手提哨棒便走

意志底衝突 (續) (警方)

——獨幕劇——

父：（咕嚕咕嚕緊吸了兩口煙）噓！……哼！竟胡說今天是禮拜日、怎又會上學去呢？

僕：少爺眞的是上學去了、因爲在吃完早飯後、他要出去的時候、我曾問他往那裏去來着、他說他是上學去的……

母：也許是上學去哩

父：禮拜日校中不是沒有課程嗎？

僕：我也曾這樣的問過他、可是他又說今天校中有特別的事情

父：這也奇怪了、偏這禮拜日又有什特別的事情！那麼你沒有問他什麼時候回來嗎？

僕：是！問過的、他說是在十一點以前回來（注視方桌上的時鐘）現在不是快到十點了嗎？一會兒少爺就能回來的

母：既是這樣、好啦、沒有什麼事情了、你先去吧

僕：是！（下）

父：（一面吸着煙、一面連喝着茶）咕嚕嚕……噓！……哼！好些日子沒有受用牠了、今天得喝得多受用些了……

母：眞也怪、偏趕到這個禮拜日、又有了特別的事

父：（放下煙袋）嘿！有什麼特別事、分明又是胡鬧去了、校中有特別事、怎會又用着他呢！

母：咱家少爺雖然是年青不知好歹、我看他是非常的聰明伶利、學校當局看他有材能、便派他管些事也是有的

父：這才算是胡說呢！學校中的職員是很多的、學校的事又怎能派他管理、再說他們學校中的學生也不下幾百、怎能就看上他了呢！

母：也許是他

子：（上、並且向商翁和老婦鞠躬）呵！父親回來哩（自找一把椅子坐好）父親這次怎麼回來得這麼早呢

父：因爲有點別的事、所以回來得早一些

母：我的孩子、我們正盼着你哩！你爲什麼來得這麼晚呢？學校裏又有了什麼要事呢？

子：在我們的學校裏、有些同學組織了一個團體、藉着這次的禮拜日、開成立紀念大會、我也是其中的一個團員、我也去開會來着、所以回來晚些

母：哦！我曉得是有些……

父：你們這個團體是你們自已組織的呢、還是也有學校中的先生呢？

子：我方才已經說過了、是同學們自已組織的

父：難道說學校當局就任你們隨便的胡鬧、一點也不拘管你們嗎？

子：這是正經的事、不算是什麼胡鬧、而且我們沒有違犯學校的規章、他們是沒有權柄來干涉我們的

父：（怒氣）怎的！這還不算是胡鬧？這……

母：噯！你別那樣的固執了、如今晚的學校不像從前、一點也不給學生們自由、現在……

父：（怒氣稍息）那麼我且問你、你們夫妻二人、自從結婚以來、也沒有什麼吵鬧的事、近來爲什麼你就不理她、甚至要和她脫離關係、那裏就有這麼大的仇恨呢？再說你這個媳婦、面貌也不算醜、行動也不算憨蠢、而且性情又極溫和、在我眼中看來、事奉公婆服侍丈夫、那宗那樣也沒有不好之處、你爲什麼和她這樣的決裂、到底是因爲什麼緣故、或者是她最近有了什麼不好之處被你看出來、你可對我實說

子：父親！我把我的意思已經對我的母親說了、但現在也對你老人家再說一遍、若論到她的面貌和行動以及性格、如果是放在老式的家庭裏、自然要算是一個很好的而很賢惠的媳婦了、但無奈現在這改良的社會、是解放婦女的時候、她的一切言行動作、實在與潮流不合、我本是現在新社會中的一份子、怎能有這樣腐敗的媳婦！

父：（忍氣）比方說、你與她脫離關係以後、又要怎樣辦呢？

子：以後的問題那是很容易解決的了、可以與新社會中和我志同道合的新式女子去戀愛、經過戀愛以後便可自由的結婚了

父：（冷笑）這樣的女子又要怎樣的和你戀愛、你才和她結婚呢？

子：第一個條件總得和我的宗旨相同、主張改造社會、其次便要研究男女自由、社交公開、更要處々維新、如此我便和她作終身的夫妻了

（未完）

瀋陽 交通 中國 銀行啓事

敝行等奉財政部令將收回之奉洋紙幣整理淸楚陳請燒燬其未收回者應於本年六月底以前盡力收回等因自應遵辦凡持有敝行等舊奉洋紙幣者請隨時來行兌換爲盼

「保衛爾」老牌神效牛肉汁

「保衛爾」神效牛肉汁爲滋養品中著名絕頂全美之精製凡上等牛肉所含之精華靡不攝取縮納於內實爲人人必需之物蓋其功力能塡骨髓補腦力增精神長肌肉壯健身體鞏固營衛常服能保不虞疾病侵犯也

「保衛爾」神效牛肉汁製煉之精潔服用之價值久爲遍英國鼎鼎盛名各醫生所稱譽開列方端各醫院各衛生局所之採用此品者數達二千以上聲名洋溢天下種種足徵所言不謬曾經新法研究驗得眞確凡服「保衛爾」神效牛肉汁者再造身體之力足抵所服之量有十倍至二十倍之多以故凡患劇疾之後用此復元實爲無價之寶

「保衛爾」神效牛肉汁可製適口之鮮湯凡烹調各項佳肴用之能增其甘美之味益其滋補之力「保衛爾」神效牛肉汁洵爲廚役無上良助

「保衛爾」神效牛肉汁用時極便絕不費事祇須取一茶匙(約重錢餘)加入一茶盞開水之內欲多欲少照此加減而攪勻之

勿受價賤之僞物

【總經理】奉天和記洋行

經售處

奉天秋林洋行　奉天利亞藥房　奉天恒昌德　奉天怡泰號　奉天普濟藥房　奉天大德生藥房　奉天同仁藥房　奉天五洲藥房　奉天新新藥房　奉天金城藥房　新京大成藥房　新京利豐洋行　吉林華新洋行　哈爾濱義立洋行　大連秋林洋行　安東三泰洋行　營口仙露芳　泰順利

腎病留聲機

某嘗患風濕骨痛、腰痠背痛、手足麻痺、痛楚萬狀逢人便道、人譬之爲腎病留聲機

蓋風濕骨痛之起、直接由於血液不清、間接由於腎臟不強、因腎臟爲澄淸血液之所也、欲防風濕先須強腎、欲圖強腎、請服第威德補腎丸

◀各大藥房均有出售▶

第威德補腎丸

樺甸

協和會組宣傳隊 廟會宣傳王道
散發會報並施捨藥品 趨往聽講者異常擁擠

本縣協和會辦事處處員平山中秀、聯絡員柳榮樂、吳鐵民三君計議決定藉陰曆四月二十八日關帝廟會之期、會組織宣傳隊、於延會人山人海之中、由平山中秀、吳鐵民二君率同會員數名、手持會旗及宣傳隊旗各一面、齊抵廟會大施宣傳王道、暨講演協和意義、往聽者異常擁擠、繼則分散協和會報以及各宣傳文件、並施藥品約三時之久、始宣講完畢而散云

槍決一盜匪

樺甸縣公署於六月九日槍斃盜犯申永福一名、當由監獄提出、即時驗明正身、遂綁赴蓮花泡迤西之刑場槍決、時是日（陰曆四月二十八）爲關帝廟會、故觀者人山人海、由警察騎兵隊警察步隊及第一署王匯東署長率長警二十餘名、共約百餘名護刑場、到時槍決而散、觀者均稱大快人心云

海城

恭迓秩父宮殿下

友邦秩父宮殿下由奉啓駕、路經海城時、本地官紳俱表極端之恭迎、於十五日午前八時許、城內各機關領袖以及學生等齊至西站鵠候月台上、至十時車悠然過海、抵大石橋稍停留、即行赴大連云

匪氛已銷滅 警隊分駐各區

本縣二十兩區因與鳳岫遼三縣接界、以故匪等不時竄擾、邊境當局深恐若輩乘隙侵入、故在二區之析木城、十區之東大嶺俱配置最優勢之警察隊、以資防禦、頃據警界消息、上記之兩區邊界很爲平靜、即鳳岫兩界之匪較前亦輕減多多、邊邊區域匪氛日減、固民衆之幸福也

端午節放假

六月十六日爲夏曆端午節、各界均放假一日、以資慶祝、此係歷年之慣例、而農商各戶對端節更爲重視、是日家々均飲酒食肉、作竟日歡慶云

克山

財部事務官來去

新京財政部事務官張君以江省來克、下榻於稅捐局、稍息即赴縣公署接洽、旋即返京云

双城

各署長來城領薪

各區署長因修長途汽車公路事務繁多、席未暇暖、又奉明令發五月份薪金、故皆來城領取、並將夏季制服亦同時領去云

分班下鄉宣傳王道

本縣財務局局長于純嘏、警務股長胡寄凡、敎育館長張民範、商務會王丹霞奉上峰命令赴二六兩區、向一般民衆宣傳王道、不辭辛苦、詳細講解、務使民衆明瞭王道之眞諦、該等可謂無忝厥職云

延吉

騎兵第十團到延

騎兵第十團開延消息早已充滿全市、前晚接到電告、於十一日早八時到延、當由商會通告各商號及市民、所有甲排長均須同滿日各機關到站歡迎、各住戶均須懸旗、屆時到站迎候者不下二千餘人、迨車入站、該團官佐士兵乃於軍樂悠揚萬歲呼聲中下車矣

延吉間開始通電

本埠與敦化間之通報通話消息、已誌前報、現吉林到敦化間之工事已架設竣工、試驗之成績頗佳、已於月之五日開始直接的與吉林通報通話矣、今後官民更當方便云

東豐

救火組限期成立

本縣縣長徐維瀛、警務局長宋錫武倡辦救火組業誌本報、茲聞該項規約業已編定妥善、共十三條、核與地方情況人民習慣均無背謬之處、輕而易舉、限本年六月末日組織成立、除飭警署及商農會長督手辦理外、並派保安股長楊九鵬負責督飭進行、俾早日成立云

董股長勘驗城壕

東豐縣城四週土壕於大同元二兩年間大加修築、故對縣城治安保障良多、本年春夏之交雨水較多、致有傾圮之處、如不加以補葺、恐再破壞不堪應用、當局特派警務局警務股長董永春協同卞署長繞城一週、逐處勘查、對於破壞傾圮之處均已陳述復修意見、將來補修之處、深池高壘、縣城居民可慶高枕無憂矣

西安

孔學會成立 職員已推定

孔學會各縣分會紛紛設立、早誌本報、茲探得該會講演部主任傅仲平已於八日抵西安、下榻於女子師範中學校、據報於十二日開講演大會、主協助辦理分會事項、結果推選王廷恩爲正會長、管廷翰副之、各職員照章由會長選任之、會體當即成立、自經學班早已上課、再略加指導、當可完善云

養犬須領牌 否則以野犬論 發見決予撲殺

西安縣公署查得邑內無主之狗甚多、往往發瘋傷人、殊屬防害地方公安、亟應設法限制以免發生事端、茲經核擬辦法六條、鑄於牌上、牌掛犬身、以資辨別、每牌收工本費二角五、如無牌之犬、即係野狗、決予撲殺、并規定於每年五六兩月內檢查一次、俾免偸漏、刻已訓令警察一署派員按戶調查、依法辦理云

哈爾濱

方正發現大股胡匪 已被軍警殲滅
少數殘匪已爭相奔逃

哈爾濱松花江下游在新甸方面游弋警備之江通軍艦、於昨（十二日）夜忽接電報、謂有股匪約二百名向方正縣城攻來、請速救援等語、該艦接電後、遂於十三日夜三時許由新甸向伊汗通方面出動、併連絡陸上軍隊水陸夾擊、該股匪已被擊滅、少數殘匪已各自逃亡云

電車大汽車將實行市營

哈爾濱市政公署以哈爾濱爲我國唯一之國際都市、市內交通關係重要、前此計畫擬將電車大汽車一併收歸市營經營、各種情形迭誌前報、關於此事、近來市署進行頗爲積極、前與大汽車公會接洽妥協、所有全部汽車及附屬財產等一律收爲市有、全部共作股金四十萬元、按此數分紅利、另組機關由市署派管理、已經呈請交通部批准、至市內電車、交通部擬取委任經營之形式、委由市公署代爲經營、亦與電業局及關係各方面交涉妥協、定於七月一日一併實行接收、今後哈市交通由市署整理、將必進完善云

端陽節前之市況

哈爾濱近年糧價低廉、農村窮窘、商人受其影響、營業極端不振、據確實調查、自本年一月起至五月終止、道外一隅滿人商店之宣告歇業及棄業潛逃者達五百餘家之多、五月端節亦爲商店之一大難關、比照從前不景氣之情形觀測之、本年端節道外商店將有多數被淘汰者、故今春金融界及大貨屋子等於營業上莫不特別警戒、現在節關已屆、商界情勢竟非常平穩、雖倒閉者亦不在少數、究不若預料之特甚、亦經濟界漸有轉機之好現象云

市公署簽放地基

北滿特別區公署頃據地畝處報稱、北鐵西線爾圖地方現有街基四十號應行出放、妥經該署擬定辦法、布告商民如期報領、茲將其計劃及辦法列下、本署擬定於本年六月十四日簽放涉爾圖站街基、在安達站第四地畝分處當衆舉行、茲將辦法列次

（一）地段在沙爾圖、共街基四十號、（二）每號面積二百方丈、（三）一年定爲年租國幣六分、（四）租期出租租金一年一繳、報領期限由六月一日起至簽放前一日止、每人先交押金國幣十元、（五）抽籤日期爲六月十四日上午十時、每戶只准領一號、（六）中籤後務於十日內繳清租金、否則沒收其押金、（七）取得租權各戶須具殷實鋪保、（八）各領戶須於一年內建築完竣、違則撤消

安東

警察後援會募捐

安東組設警察後援會、已及成立一節、已誌前報、其會長已經各法團推選商會孫會長爲正會長、農會張會長爲副會長、業已正式就事、該會現正籌備開始募捐、公啓如下、竊以維持地方治安、全賴警察、而使警察盡其職責、須有以獎勵之、慰勞之、撫恤之、此警察後援會所由設也、然非募捐款預爲存儲、一遇急需、束手無策矣、況値時局艱難、地方弗靖、萑苻嘯聚、出沒無常、民衆得安居樂業於市中、實全伙警察冒死捨生於境外、餐風宿露、彈雨槍林、而終年所獲報酬、並仰事俯蓄而不給、一旦見危授命、竟作國殤、若再坐視其遺族飄零、棺骸暴露、於心安乎、凡我民衆、均屬本會會員、即皆有應負責任也、查本會章程第十四條、對於警察員功勞之獎慰、家族之救恤、在在需欵、縱覆土可以爲山、恐臨渴不及掘井、榮明等忝充本會職員、自應量力捐施、首先提倡、在我安東民衆、仁聲義聞、久播全國、關於助賑救災、向無吝色、況援助警察所以保衛我身家性命、一經勸募、更必踴躍輸將、倒篋傾囊、向多卅而益善、蠡聚罍飲、即少々亦何妨、見義勇爲、衆擎易舉、謹修蕪啓、諸劉芳名、安東警察後援會々長孫榮明、副會長張德發、理事王建極、朱鏡聲、潘子全、宋傳新、張學禮、張鎭藩、閻經九、于麟炳、方萬成、陳憲、劉威翔、顧式堂、曲玉堂、孫善堂

乃父被綁去 幼孩被驚斃 眞是禍不單行

安東市于家溝住戶廉文英字魁五、日前被匪乘夜綁去、迄無下落、業誌前報、茲聞廉氏當匪入室時綁縛之際、因其二歲幼孩被驚致病、昨已死去、該家人等既憂被綁者尚無信息、後悲哀幼子又被驚致命、就中情形將何以堪、此是之謂禍不單行云

金州

宮殿下過金 各機關恭送

六月十五日爲秩父宮殿下由奉過金赴連、而各機關人員曾于該日午後四十分俱至驛前舉行迎送參拜之禮云

防空演習日 注意之事項 警察署通知

金州警察署署長星武氏、今爲六月十九二十二十一三日作防空演習之事宜、特傳知一般、對于鳴電笛之時、夜間注意滅燈爲要云

泰來

二龍滔河水氾濫 災民自行築壩
劉縣長請求以工代賑 由國庫撥發工費

本邑劉縣長蒞任以來、對於民間疾苦盡心考察、不遺餘力、近爲二龍滔河水氾濫、親自率員赴各區勘驗水勢、并請省警以工代賑辦法救濟災民、使災民自行築壩、由國庫撥發工資、事半功倍、允稱善舉、其關心民瘼、可謂無微不至云、究竟上峰能否准如所請、姑誌之、待好音

金州會開催會議

金州民會會長曹冠甲氏曾於六月十三日午後一點在該會樓上招集各街長甲長各會屯長開催保甲會會議、關於防空演習並畜犬牌變更廢止一切之事項云

伴野氏來金 講演防空事項

旅順要塞司令部伴野少佐曾于六月十二日午後一點來金、在民政署樓上作防空之講演、並于該日午後八點在內外綿會社指導該邑防空演習、防護團特設立防護隊預備防護一切事宜云

綏中

警務局添設特務警 負責偵查匪情
並派警調查西關戶口

綏中縣警務局現已夏令已屆、青紗帳起、防務漸趨吃緊、對於維持地面治安、急應預先籌備、以保安全、故特設立特務警長、專負偵查匪情任務、昨已遴委教練所第三期學警畢業考列第一名之李向榮充任云

警務局近以業届夏令、青紗障瞬在眼前、防務吃緊、無可待言、惟縣城人烟稠密、良莠不齊、誠恐有宵小者流隱蹤藏跡、乘隙危害治安、故特於昨日派西關分駐所警士姜連成沿戶清查匪徒、而保治安云

理髮所清潔規則

綏中縣警務局保安股長宋正權以各理髮所日接觸於社會人士、若不注意清潔、殊失公衆衛生之道、故特擬定理髮所清潔規則十二條、頒發各理髮所、飭即遵照實行、如有違者、輒以違警論罰云

呈報公務員勤惰

綏中縣公署縣長溫執精頃奉省公署訓令、內開現爲澈底整頓吏治起見、仰各該縣長將各該縣公務員之勤惰按月列表呈報本署、以備考核而憑獎懲云

嚴禁稅款存商號

綏中縣稅捐局頃奉稅務監督署令開、查各縣胡匪時起、爲愼重稅款計、仰該局長嗣後凡徵稅款、嚴禁存各商號、須一律存於中央銀行各地分行、以昭愼重云

劃一會計辦法 須切實遵行

綏中縣公署頃奉省公署轉民政部令開、查各縣會計制度業經本部地字第二五五八號訓令規定實行劃一在案、乃近查各縣雖按臨時改組辦法實行改組、但會計制度仍未能一律劃一、長此以往、非但無以改進縣制、且恐縣之會計將益趨紊亂狀態、茲爲整頓計、合亟重申前令、仰即確實遵照云

在鄉軍人會 評議員會議

金州帝國在鄉軍人分會曾于月十二日午後四點在民政署樓上開催評議員會議之總會、關于春季射擊會並防空預備演習見學演習及顧問役員推薦補缺之一切事宜云

令擬具市政計劃

綏中縣公署頃奉省公署令開、現爲普及市政以資增進人民福利起見、仰各該縣長各抒已見、擬具發展市政計劃呈報來署、以憑考核而便採擇施行、俾增人民福利云

實業調查員去綏

本天省實業廳特派調查各工業委員於日前到綏調查一節、曾誌本報、惟現已調查完竣、故特於昨日午後零時三十分搭奉山路一二二次東上急行列車去綏、返省報告云

令各村調查種棉

綏中縣公署頃奉實業廳令開、查各縣所種之棉花亟應調查、以便有所統計、仰即飭令該管區各村長副詳細調查具報等因、溫執精縣長奉令後、已於昨日令行各村長副遵即調查具報、以便彙報云

安圖

警備軍如果移動 共匪必將再來
現均分竄車廠子興隆河 縣署法團電請維持原防

本縣自警備軍回防、會同警察隊進剿、所有以前佔據大沙河之共匪、均竄入車廠子萬寶河子一帶、共約六百人、四方頂子興隆河約二三百人、轉瞬之間青紗起、勢必蔓延、爲一般商民盼望駐防安圖之警備軍二營全部久駐、尙可震懾、得獲安枕、倘有移動、匪類必捲土重來、我邑人民無噍類矣、聞縣公署及各法團分電請求各當局維持原防、想當局關心民瘼、諒必准如所請、不禁焚香祝禱云

新京

赴哈就醫途中 白段長病逝
喬子俊氏繼任

前曾兩度充當北滿鐵路警寬城子第六總段長之白委峰氏、前當統制路警之時、造福新京商旅、感激去歲奉調哈爾濱、圖路警第二所警察事務、臨去之時、新京及寬城子居住滿俄人莫不竭誠歡送、依々難捨、國未有之成績、最近偶患小恙、於日前由博站搭車赴哈求醫、不意車行中途竟而長逝、列車之中、新寬居民得此凶耗、莫不痛惜、聞遺屍現已運回博站、即日舉哀、查逝世之白總段長生性忠厚、待人以誠、有古武人風

鄭翻譯因事辭職

綏中縣公署警務局翻譯鄭國才、現因某種事情、已向張子青局長請准長假、另謀他就、至遺翻譯一缺、關係重要、不便久懸、然非精通日滿語言文字者又不克勝其任、故警務局現正審愼物色人物云

道德會婦女講演

綏中縣觀音堂胡同萬國道德會綏中縣分會爲啓迪婦女知識起見、特於昨日開婦女講演會、以增進其普通知識、是日到會聽講者除該校學生百餘名外、而城外之婦女亦不下百餘名云

教練所領到大槍

綏中縣警察教練所第四期學警自入所以來、已歷八週、對於徒手柔軟體操業教練終了、學生之成績亦甚良好、故教官常星武特請准警務局領到七米里大槍三十枝、於昨日已開始教練云

岫巖

警察練習所 董教官任事

岫岩警察練習所教官董繼舒已奉委到所任事、該君係奉天警察練習所畢業、學識優良、經驗宏富、充任斯職、頗能勝任、該教官循々善誘、對於內務之整頓、場所之平治、均頗盡力、學大見起色云

李牧師蒞京 舉行帳幕佈教

新京興運路基督教安息日會爲宣傳聖道、勸度群迷起見、特請上海基督教時兆月報主筆李玉貴（美人）牧師宣講天國福音、並設帳幕在本市興運路安息日會、自六月十七日晚八點起、講演關於現代世界與人類存亡各種重要問題、對於改良社會和教育衛生、有多大之貢獻、於聽講者誠爲最有興趣之會也、該會對於入場券等已由福音堂發出請柬、想當時定有非常之盛況、新京居民何幸、得聆李氏之講話、誠萬載難得之良機

四平街

緝私官臨四 嚴查私煙館

奉天專賣公署對於各地之私煙館、迭派緝私嚴加剿除、但仍有陽奉陰違、祕密圖漁利者、故於昨十一號特派王緝私官率領緝私兵二名臨四沿街偵查云

聞

△商號和藹堪欽

（樺皮廠）本鎮商號永盛泰百貨商店乃吾鎮之巨商也、該號經理人謝相民氏精明幹練、信用著著、早爲一般人所欽佩、於十年前謝君曾作小本營業、皆而漸大、該號現住之房均爲謝經理所有、又兼四鄉識人頗多、遂刻農村播種已完、該號每日買主頗稱擁擠、大有迎接不暇之勢、該號櫃夥等對於無論買貨多寡或觀而不買者、均和藹歡迎、先茶後煙、賓待之、臨行必送至門外、如是一觀、該號顧客定日多一日、將來前途無可限量也

△公園設備改善

（哈爾濱）特區市公園之設備近年漸次改善、爲道水假山已次第建築、各種花草植物無美不備、僅動物方面稍有缺乏、該公園原有鹿兩隻、狼一隻、梟鳥數頭、下年十師團凱旋時贈給該園熊鹿各一頭、近又購買狐二隻、小熊二隻、鶴數隻、據云今後將充分蒐置動物、以期成爲動園之規模云

△車夫拐去錢鈔

（哈爾濱）道裏高士街北鐵房八十四號居住之北鐵職員俄人加力什達夫、年三十四歲、於昨十二日夜十二時乘坐馬車由街上回宅、至門下車後、將手携提包忘在車上、甫經進門即行察覺、旋即回至門外、見已之提包已在車夫之手、向其討要、車夫亦即擲給、加力什達夫檢查包內之居留執照及其他文件均不短少、惟有國幣二十元已不翼而飛、復向車夫索取、車夫竟力鞭其馬、飛奔逃去、加力什達夫追之不及、又未記明車之號碼、遂自認晦氣完事云

△郵務員之勤勞

（樺甸）本縣郵政局公務員王立本、蕭彥生該二氏、均各學品兼優、經驗宏富、歷在該局充差數載之久、對於所服之職務頗極認眞、尤爲勤勞、殊不遺餘力、久蒙郵政最高當道所嘉獎、自獲獎之後、尤異常努力、不辭勞瘁、惟深知該二氏每月各所得之薪俸殊甚廉薄、似此不嫌薪微、且能耐勞、實不可多得之人員

△局長禁送節禮

（綏中）綏興稅捐局局長杜光堯以商民恆於舊習、每屆年節輒向稅局員巡贈送禮節、而不肖員巡尙有自相徵收者、殊屬非是、現以蒲節在即、昨特四貼佈告、對於節禮一概禁止收授云

△丟小孩者何多

（西安）本邑大橋西住戶羅戴氏之五歲幼女、乳名小了、於舊曆四月二十三日午後一時許出院街玩耍、久出不歸、及至其母親覓喚、而已杳如黃鶴、踪跡不見、當即派人按家尋訪、迄今數日尙無下落、恐爲拍花者盜走、又邑內大南關宋家店院內住戶張姓之男童十一歲、李姓男孩十三歲、均未入校讀書、平日常在一處玩耍遊戲、突於舊歷四月二十九日兩家男孩双々丟失、不知何往、家人四出找尋、仍無消息、邇來邑內丟失小孩者甚多、恐不止此、諒係匪人潛入、專誘偸竊小兒、希望各戶家長嗣後對於子女行動務須注意看護、以免發生意外云

△嬰兒被棄獲救

（西安）人類最不道德之事、莫過於拋棄嬰兒、私生子既屬人命、即不應殘忍拋棄、而此種新聞報上竟屢載不鮮、足徵人心不古、世道衰微已極、本邑大街西住戶張叟於六月十一日晨起手持穢筐前往垃圾箱中傾倒、突見堆中埋一褓褓男嬰、滿身血汚、臍帶未斷、彷彿胎兒下生即被拋棄、因時間不久、所以生命未絕、亦幸其母意有不忍、手未交項、得以遇救、聞當時已被張叟將嬰抱往家中、僱人撫養、至何人所棄、則不可得而知矣

△春華醫院招生

（西安）春華醫院々長闞佩箴醫學淵博、經驗宏富、在安設立該院歷幾及十年、頗受各界欽仰、該院歷年均招收醫徒三四名、先後相繼、本年已屆續招之期、故特貼示廣告、招收男女醫徒三名、以高小畢業者爲合格、學期四年、由院供給食宿費、其餘自備、成績優良者多賜獎金、劣者次之、卒業後發給證明書、可以獨自設立營業云

△洋車夫須照像

（西安）縣警務局鑒於地方安謐、商業振興、市面繁榮、今勝於昔、所以洋車馬車亦逐漸增加、惟查車夫之中品類不齊、以節力賺錢、照章索價者固屬多有、而遇事勒索額外欺擋者亦未必無人、茲爲防患未然計、特酌擬辦法、迫令邑內洋車夫均須將本人像片一枚呈送警署、伊等倘有不法行爲、即持像索人、使之就範、破案較易、法至良善、頃聞此項法業已施行云

△縣長因公來四

（四平街）梨樹縣曲縣長因有急務、定於十二號午前搭車來四、本埠警察署及紳商各要人均往汽車房內迎候云

△志善堂捧齋日

（金州）志善堂戒煙公所自開辦以來、戒忌一般抽大煙扎嗎啡脫出苦海者已數不勝數矣、而成績之昭著、早爲各界所贊仰、今爲舊曆五月初八日乃該所捧齋之期、是將該所於日前邀請理門之者屆期前往捧齋云

△講演挽回頹風

（磐石）萬國道德會磐石分會自上月成立以來、頗有成績可觀、如地方之逆倫忤逆亂倫等人、因受該會講演所感想、多爲轉而向善、他若同室操戈、姑嫂打罵、以變而爲良好之家庭者

△書記官之盡職

（開原）地方法院民庭書記官孫書翰氏蒞開多年、供職勤愼、對於法院受理之民事訴訟案件、凡已經判決者、即歸該氏辦理執行、因案件滋多、事務自繁、惟該氏竭盡職責、悉取迅速手段清理案件、致訴訟案不留停積云

△演劇酬答河神

（通遼）本邑數年前緣遼河水漲、商民許以願戲酬神、而水落、是以例年夏季演戲酬神爲不可移之舊章、茲於月之四日農商法團協力舉辦、在本邑內西街廣場搭設戲台一座、於七日開演、因之商販雲集、觀劇男女絡繹不絕、車馬往來奔馳、眞乃熱鬧非常

△娘娘廟會盛況

（克山）舊歷四月十八日、俗爲娘娘的生日、所以各地全有這個廟會、是日廟的前後左右遊人擁擠、廟內早爲善男信女佔滿、廟院大有出入難行之槪、焚香祈福祈壽、並有祈子孫者、尤有五六十歲老嫗項繫紅布、未審何意、而其祈壽者竟有一步一叩首者

△順和祥大贈彩

（克山）本埠南大街路東順和祥綢緞布莊魏經理自經營以來、歷有年所、營業非常發達、現下時令諸貨均早購齊、無一不備、盡美盡善、茲爲歡迎主顧起見、於日前起實行減價四禮拜、以招廣徠、而且擴大贈彩、微謝雅意、於是每日購貨之人甚行踴躍、絡繹不絕、該號頗有迎接不暇之勢云云

城鄉太平無驚

（克山）本縣自春到夏以閤境安堵、毫無驚擾、人民得以安居樂業、農忙於野、商賈於市、喜形於色、以致現在人民無不口碑載道、稱頌本縣軍政警衛之功云云

△嗎啡館宜取締

（泰來）城西第一區管界索古台屯居民李潤靑者、年廿九歲、家道殷實、吃穿不盡、豈料飽暖之餘、竟染鴉片嗜好、終日短笛橫吹、惟事噴雲吐霧、坐使優秀靑年陷入無底深窟、因首喪面待死以終、人非木石、能不惻然、伊之白髮高堂爲訓子舌敝唇焦、他的紅顏嬌妻因勸夫眼淚流乾、李某始也馬耳東風、置若罔聞、後則不知受何刺戟、痛改前非、已脫離人間地獄生活、體格異常健壯、不意跳出苦海未及一年、又行重罹毒窟、而且變本加厲、更作銀針秀士、況懸羊頭賣狗肉之朝鮮嗎啡館到處皆有、公然出售、彼意志薄弱者又安能不益刺益甚乎、李某乃於月之六日購得多量嗎啡向血管注射、登時殞命、死於嗎啡館內、嗣經官方派員檢驗、但見遍身靑紫、確係中嗎啡毒無疑、當令其族叔李雙子天興隆絲房財東收殮掩埋、噫乎死者固不可復生、獨不爲死者設一救法、我縣當局對嗎啡館仍任其照常害人耶、抑嚴加取締歟

△鄒女投井身死

（双城）本城南二道街東端路南鄒姓女伊鄒氏素有顛狂症、日昨乘人不備之際、竟自投井、雖經人撈救、因時間過晚、亦無及矣、已由母家備棺掩埋云

△本鎮冷落原因

（北安鎮）查北安鎮資源之來、脈多半仰賴於建築之工銀、近來工程愈修愈遠、附帶之土木運輸等業與北安經濟之關係亦日益隔絕、全市面營業咸係三五失業合資湊辦、有耐久性者殊屬不多、如遠地聞名觀光之旅人、目覩現狀、乘興而來、竟敗興而返、故近來市面大見冷落、殊不知北安爲北滿米糧之保障、交通之集合點、兼之土地肥沃、林礦富饒、眞是物華天寶之鄉、厚藏無垠之地、興發建設、邁進都市、勢屬必然、不過宏圖大業、絕非一日之工、委官設府、來日既定、期耳望、我同胞本幸勿瞻顧目前、坐失機會也

△綢緞商業退縮

（安東）市著名綢緞商和源泰、裕成號、乾增福、裕興祥等號事變前錢法鬆緩、商賈輻輳、顧客麕集、各該商營業頗形發展、既而事變建國伊始、因受世界經濟之不振、特產物輸出之遲滯、金融又欠圓滑、市行蕭索、營業殊受影響、甚至因歇業者、就中尤以綢緞商業務愈受打擊、每有不堪支持之勢、即如市內廣濟街之較小綢緞布莊久倫號、天豐號、協順昌均已先後荒閉、其餘恒升隆、裕和、福新、樂天、大樂新等四家暫雖支持、亦恐難持久、至財神廟街綢緞業最久之和源泰、裕成號、中富街之乾增福、裕興祥等商號、現均感受種種不景之氣、聞均擬乘端節裁汰職員、縮小營業範圍、暫資維持、並聞和源泰、乾增福兩號擬赴省滿鐵附屬地新設支號、其裕成號已春間在大連小崗街設裕成分號、中安東商業前途實有不堪設想者云

△禁止私運山石

（雙山）縣西北閣實山傳聞開荒時常於夜間發光、因之得各縣境無石、獨斯山藏多量石塊、故民間建築多私自搬運、惟此山係蒙旗公地、是以蒙地局局長有鑒於此、特佈告嚴禁私運、以保全公地云

△臭魚應禁銷售

（四平街）近日以來黃花魚螃蟹等物充斥滿市、但均隔潮日久、多半腐臭、民衆圖賤爭先購買、値此氣候炎熱、殊於衛生有碍、市政當局盍注意焉

△小偷不幸被獲

（四平街）本埠有劉明亮者、現年五十餘、家道小康、於昨夜十一鐘忽來小偸由其院後短墻跳過、適遇該子劉兆慶在墻邊廁所內大便、見狀驚呼、家人咸集、立將小偸綁縛、送交分所懲

△減價售貨一日

（四平街）本埠道裡公園於前十號開建國運動大會、已誌前報、道東平市商店爲祝賀大會、特於是日各貨按八五扣減價一天、以申慶意、足見我新國家新政治、商民亦有新知識云

△永安里演影戲

（撫順）日站永安里因近來受金融緊迫之影響、營業非常蕭條、於是該處娼窰許下影戲一場、每日晚八句鐘開演、觀此諸君人山人海、擁擠於途、遊人往來、非常熱鬧、娼窰營業亦日漸起色矣

△王醫堪稱國手

（撫順）千金寨即愈大藥房西醫王樂夫氏醫術甚深、極有經驗、所救治之人無一不感激、前有千金寨西街盧某（名未詳）之婦患關節風濕症、遍身關節腫痛、動轉頗難、伏臥於床、後請王君樂夫前往治之、結果該人服後二日即漸全愈、爲此藥房由王君玉後每日往爲救治者擁擠於室、非常熱鬧云

中尾藥學博士指導 帖佐醫學博士推奬

胃症良藥 胃活

小腹部膨滿飲食不進之人 每食後時便胸腹痛之人 慢性胃弱顏色蒼白之人
心胸嘈雜吐法嘔吐之人 肚腹膨脹大便不通之人 飲食過度消化不良之人

主治効能

隔食・胃弱・胃炎・胃痛・胸隔痞悶・食積不消・食物不進・惡心嘔吐・酒醉宿醉・吐酸嘈雜・膨脹以及小兒吐乳等症

價目 特大罐 金壹圓 大罐 金五十錢 中罐 金三十錢 小罐 金二十錢

總號 山田安民藥房 大阪市東區久寶寺町
經理處 日本賣藥會社 大連市浪速町
●各商埠著名藥店均有代售

因運動過度 此少年身體衰殘

韋廉士醫生紅色補丸復其康健

孔子云過猶不及此語於吾人日常生活均可借鑒體育運動其一也因缺乏之運動以致身神衰弱者固多而因運動過度健康崩潰者亦時所有惟兩者所需以恢復康强者均爲良好稠紅之血液韋廉士醫生紅色補丸補血健腦名滿環球即是製造此種血液之神品因缺乏之運動身體不佳由服用此丸得康强者業於報端刊載多例矣茲再舉運動過度之一例於下

南洋檳城庇能路二三五號日新號職員張君光漢來書云『鄙人甚好體育運動如賽跑足球等等後因用力過度身體遂壞胃呆肌瘦肢痛不眠前此之力量喪失殆盡雖甚痛苦而各藥無效末如之何幸得友人介紹韋廉士醫生紅補丸服後無何食增眠穩肢痛亦瘳自是常覺壯强一切運動均覺力有餘裕韋廉士醫生紅色補丸之功眞足感也』韋廉士醫生紅色補丸去病强身宜男宜女宜老宜少舉凡血虧腦弱食滯早老瘋濕骨痛婦科各症以及其他血虧病症均善治之各藥房皆有出售或直向上海江西路四五一號韋廉士醫生藥局購𦗆每瓶一元五角六瓶八元郵費不取信件可由奉天和記洋行轉上海韋廉士醫士藥局

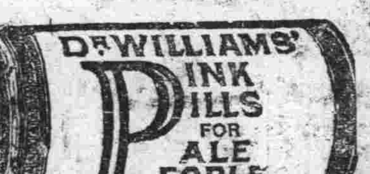

小兒食積便秘

陳廣習君兩位公子玉照

小兒身體發育全賴消化健全欲消化健全非保持消化器與腸管之潔淨不可因腸胃原是相輔而行故也嬰孩自已藥片善能排除腸內汚物使消化器免受壓迫故有甚多患食積便秘之虛弱小兒一服此藥片便得康强快樂即如陳廣習君之公子亦其之一也

陳君係廣東荻海中和路寶光攝影館主人其來書云『小兒華瑞華興常患便秘消化不良致甚虛弱後與服嬰孩自已藥片身體漸佳體重漸益今竟十分康强肥壯也』嬰孩自已藥片各藥房均有出售或直向上海江西路四五一號韋廉士醫生藥局函購每瓶七角六瓶三元五角郵費不取一切信件可由奉天和記洋行轉上海韋廉士醫士藥局函購

美容藥料 花顔水

皮膚能令人之外貌最易遷變雖然生成美麗嬌容若任皮膚自成粗陋非獨不得維持原有之美且不能發揮天性之美皮膚之關係於美醜有如此也常聞世間自嘆其容貌醜陋者實屬不稀此又人生最大之遺憾茲有日本皮膚科專門大醫小島先生多年研究出自心裁發明一種良藥精製而成美容藥水名曰花顔水僅以數滴滴入洗臉水中該盆內之水即逢藥水而變色如乳其馨馥郁鼻雖鮮花如玫瑰與蘭花亦退之步且合衛生善治皮膚所發小瘡如面皰雀班粉刺酒刺汗疹頑癬煙氣紅點晦色油光瘰癧等諸種討厭之物凡老幼男女皆可使用花顔水均得轉醜成美花顔水特色最能完全皮膚乃成色艶使姿容倍極光耀足稱最上妙品請試一瓶以證本藥房之言之不謬矣

藥價　大瓶壹元　中瓶五角　小瓶三角半

發賣處　大連山縣通　順和公司大藥房

各埠大藥房洋貨舖均有代售就近採買爲幸

東海散士傑作　劉孔璋譯　香月尙繪

小說 佳人之奇遇

(洋裝美本布面金字一册二百七十餘頁插圖七十四)

本書出現！

請快看！

是書爲東海散士之傑作、文字婉麗跌宕、議論正大莊嚴、托言外事、抉摘時病、紀言情之韻事、述世界之興衰、美人名士、賢相良將、搜羅畢集、以言情小說讀之可、以英雄傳記讀之可、以世界政治史讀之亦可、誠爲文苑中不可多得之佳構、凡嗜好讀書之人士、案頭不可不備一卷也

驚奇駭異之描寫　必使君拍案叫絕

發售處

大連沙河口大正通　啓明書社(電話九四二七番)
同　西崗子大龍街　啓化書社(電話五〇三一番)
同　西崗子大龍街　聚勝堂書局
同　西崗子平和街　新昌號(電話三八四七番)
同　西崗街　協源茂(電話五七五九番)
同　得勝街　廣合成
同　浪速町　協茂盛(電話四六三二番)
同　浪速町　中央文具店(電話六五五五)
同　東鄉町　聚勝堂書局
同　連鎖商店街　右文閣(電話三三一五番)
瓦房店　長發祥書局
同　日新書局(電話五五六號)

復縣　天德福書舖
公主嶺　河南　春瑞祥書局
奉天市　鼓樓北　福陞北號(電話三六四〇號)
同　同　同大印書館(電話二七二七號)
同　同　章福記書局
同　鼓樓南　關東印書館(電話二九四三號)
同　軍署大街　震泰服館(電話四二一七號)
同　商埠地南市場　文化廣播社(電話四三五四號)
安東　財神廟街　宏文書局
吉林　河南街　裕興書莊(電話七五八號)
同　同　萬順德書莊(電話六六七號)
同　河南街西頭　成文厚書局
新京　大馬路　德和義書局
同　老德和祥(電話三三五二)

同　北門外　同文書局
哈爾濱　道外　極東派報社
同　道外　震東報社
江省泰安鎭南大街　德盛利
延吉　東大街　新文書社(電話十八號)
鐵嶺　西門裏　新華書局
遼陽城內東大街　源興仁(電話二六七號)
同　二道街　義平書局
營口　永世街　亞洲派報社(電話一三七三號)
貔子窩　西街　仁術堂
城子疃　新市街　永源書局
莊河縣　下街　永源書局(電話九十二號)
(其他各地有名書局及各地滿洲報分社)

定價　滿洲國幣壹圓　代價先惠　郵費不要　倘若掛號　外加壹角

總發行所　大連市常盤町二十九番地

滿洲報社出版部

大連

健兒畢至疆場顯身手
全滿十二屆大會開幕
十七日午前八點即行登場比試
是屆運動會較前定呈未有盛況

出席參加十七日在大連運動場舉行之全滿第二次陸上競技大會之滿洲國新京北特奉天等三處選手、已於十六日午前八時蒞連、當時埠連出迎者、有青年會幹事宋子仁、田賽主任王銘堂、田賽委員許恆超、與許仲賓、田及青年會會員劉永綱、並大連選手代表任允浩和于清溶等數十名、一行降車後、即由青年會當局引導、下榻於中央旅館、署事休息後、即由各代表引率、至運動場及各方參觀一週、查該三處選手、及代表、共來卅一名、內中奉天十名、北特十一名、新京十名、預想今日群英相遇、角逐於疆場、定必有一番烈驚奇之表演、而本屆運動會參加者團體及個人等、較往年均特踴躍、總計人數約四千餘人、內中尤以女子個人及少年普通爲更甚、可見連埠之士女、對於體育注意之一班矣、即成年普通組參加一一四五人、少年普通參加一一八九二人、女子普通參加者一六四五人、較十一屆運動多一倍有餘、現在茲將來連選手氏名、及本屆大會職員簡畧誌後

◇北特●代表　木內丈夫
◇選手●梁公度、曹延爽、喬治亞、唐錦軒、王新雲、李長峰、吳景舜、任輪中、沈覺民、李鳳陽（報名未來者金福民）
◇新京●代表　香西秋夫　戴柏雲
◇選手●李士魁、于希渭、關景峰、劉恩漢、王化武、張世安、羅耀富、楊樹春
◇奉天●代表　徐慶文
◇選手●郭清浴、孫玉堂、劉鳳昌、劉蔭宜、趙松林、李世明、林景陽、于耀宗、魏絡崑（報名未來者唐同仕）

△大會職員（白色花胸章）
會長、張本政、副會長、麗蹟堂、邵慎亭、劉仙洲、周彤森、項崑山、王士金、朱子揚、曲子源、黃信之、安春陽、慈民、
△總務部（紅色中胸章）總務部長、張洪五、主任趙舜如、宋子仁、委員、王春圃、包時壎、譚岐山、李伯陽、唐開中、邢雨滋、
△報告（紅色標證）報告員趙舜如、宋子仁、
△揭示（紅色標識）揭示員李伯陽、郭長祺、孫孝基、劉明学、林鈞成、鄭光祿、
△召集部（黃色標識）△召集長、冷曉鐘△主任張培芝、△委員、劉盈文、趙雅南、柳躍鼎、宋爲祖、官萬英、侯信齋、仲肇發、李長瀛、許壽山、王義順、李長榮、王吉堂、王建章、劉富錫、叢福珍、呂耀昌、王文祥、
△奬品部（紫色花）△委及劉藹人、趙子文、宮柳村、張子黎、劉煥彥、李陞廷、宋子仁、趙舜如、
△救護部△部長王靜菴△主任于少海△委員宏濟病院全體
△會場部（藍色花）部長、李東先、王執中、郝菊圃、張立仁、
△招待部（紅色花胸章）△部長孫子傑△主任李蔭泉
△田徑賽評判部
總評判長　麗睦堂
△徑賽部（紅色標試）評判長邵式穀、委員、畢維藩、麗述孔、劉儒堂、王季戊、于孟生、方星坡、呂顯聲、張作楫、陳澤鈺、
△田賽部（粉色標識）裁判長麗大海、主任王銘堂、委員許恆起、許仲賓、任化南、李春增、張佐財、李長茂、王金聲、古天培、林實森、劉信一、張惠川、王可茂、朱懷春、張吉有、胡義貴、
△發令（紅色標識）發令員邵繼榮、鞠興忠、鞠興綬、
△監察（紅色標識）監察員唐開中、邢雨滋、朱化中、金品一、
△計時（紅色標識）計時長王錫廷、計時員、王作賢、王義權、劉元英、
△記錄（紅色標識）記錄員奚

於六月十六日晨八時列車抵連之新京及奉天東特各地參加第二屆全滿陸上競技大會之選手、均投宿於市內榮町中央旅館、右新京團體代表香西秋夫氏（新京特別市公署教育科、滿洲體育協會新京支部）及同代表吉林省立第一師範體育主任藏柏雲氏（新京團體乃合吉林選手而成者）特來訪本報、及其他各機關參觀云

出家容易回家難
妻故子亦死了
回憶學道未成此生已矣
吞服嗎啡遇救未致喪命

市外周水子台泡子涯南山屯住戶、劉茂世之長兄茂才、即年正花甲、於廿六歲時、看破紅塵、拋妻捨子、南渡山東登州府棲霞縣出家、其妻因日夜思念其夫、後遂成疾、死亡、而劉茂才當山東鬧亂、民不聊生之際、乃即轉居奉天省伊通縣廟中爲道、月前不係緣何、由伊通歸里、宿於其弟茂世處、一聞其妻因久思其夫、成疾死亡、繼聞其子亦因病亡故、又念近年偕道受胡匪之騷擾、不得安居修養、於是於十五日晚、乘其家人不備、私自吞服多量嗎啡、企圖自殺、以了此生、幸於十五日晨、在其母墳橫臥苦悶中、被其弟發見、探知其兄吞服嗎啡、遂急掘土合水灌救、後又送大連醫院、以西藥救治、始得甦生、聞彼吞服之嗎啡、係二十年前藏置之嗎啡、毒力早已減退、故未致送命云

關東州之防空
豫行部分演習
俾有完備空防施設與思想
鏡山司令官對防護部所述

關東州防空演習統監部、十六日上午十時、已設置於市內彌生町彌生高等女學校矣、當日列席設置式人員、即地方統監部員、及上級防護團員等、約計百餘名、首由防空演習統監、旅順要塞司令官鏡山巖少將起立、致有如左之式辭

◇此次之關東州防空演習、推余爲總監、得與大官、並各位、共同研究訓練防空諸般、誠感光榮欣喜之至

◇回憶國土防空實爲現在及將來戰爭之最重要、且最吃緊之事業「若無防空、即無國防」此世界各國之通念、想各位亦皆知之、又加要地之防空、關於積極、消極、兩方面、軍部及地方官民、各應盡其職責、發揮其能力、且有完全緊密之協同、方能萬全而消極的防空之準備、及訓練等、殊甚廣汎多岐、總之均應由地方官民協力俾能實施

尤如極無遠慮之日本國民未有空襲之體驗、可謂「幸中之不幸」故關於防空之思想、多多缺陷施、設訓練之計畫、尤與諸外國相較、更感遲穉不堪

◇今望在坐各位、察以上余述之實情、及消息、乘此次關東州防空演習之機、廣傳與官民一般、得以徹底普及、是所切盼

◇惟此次之防空演習、余曾所述之、不獨爲演習而了事

其次、即綜合演習綜合演習、即於十九日以前、豫行之部分演習、以便十分考察、研究諸般之事項、藉此各位發表各之意見、及所見、並各關係者、調製各々計畫準備實施之記錄、以爲將來適確之指針基各地方之實況、急速確立防空之準備、以備本演習、以上之事項、及其他諸般、擬於嗣後會議

◇總而言之、關東州及大連市等、對於行政上、將來都市建設上、新興滿洲國之範圍廣大、故對於吾等之關東州、吾等大連市之防空施設、準備等、當發揮其確實之垂範、是乃吾等至所切盼

以上謹爲余總監利用此機、得以陳述卑見繼則堤參謀起立注意防空演習之要項、並聲明防空演習後、希一般提出批評、及感想、以爲今後之鑑鏡、至十一時餘、始行閉幕之

家中來贖亦不歸
甘心下水爲娼
並不懷恨爲情夫所拐賣
劉氏眞可謂多義主義者

山東省文登縣劉姓之女、現爲市內泰安街五十號妓女、花名鳳芳年二十一歲、於數年前、在其鄉里與同鄉蕭泰廷現年二十五歲結婚、奈因蕭劉氏、賦姓風流、專愛小白、故雖與蕭泰廷結婚但仍然結交許多登徒子、惟其情夫中、有楊姓現年三十二歲與她熱度最高遂於今春陰曆二月二十日密約、假裝前往文登縣西、洗湯、該當地舊俗、每臨清明節、當地婦女均往洗湯、清潔身體、豈料劉氏與楊姓情夫、同於該湯附近李姓家、翌日晨起、乃即登舟就戀愛之逃避路來至大連、然劉氏逃後、蕭姓即疑爲彼等拐宿之劉姓拐賣、遂即呈訴於縣署、縣署以爲眞實、乃將劉姓叟押入囹圄、不意月前劉氏同族、聞知劉氏隨同楊姓潛逃來連、後因生活困需、劉氏身落娼窰、於是即函知其家中、前來回贖、一方請求山東同鄉會、函知文登縣縣署、辯明眞相實非李姓拐賣、故應速將李姓釋放、一方前往西崗五十號交涉贖回劉氏、開押賬爲一百五十元、但劉氏天生賤骨甘心下水爲娼、不擬歸里渡日云

失鉅款復行找獲

市內西崗同仁街三十五番地阜增祥櫃夥、林姓、於月之十日下午二時前後、手持錢包內裝花旗銀行三百圓支票一張、五百圓匯票一張、現鈔票四百五十圓、金票兩圓計一千二百餘圓、奉命前往銀行存款、行至連鎖街、一時未加注意、竟將錢包遺失、及至花旗銀行始經知覺、林既同櫃因無法交對、遂即起自殺之念、不意此間市內近江町七十三番地、崇慶樓飯莊車敬堂處小夥、原籍山東省登州府福山縣之劉桂枝年二十歲、以電話通知阜增祥拾款情由、蓋以錢包內裝有阜增祥之信件、故爲阜增祥遺失、於是阜增祥深念劉桂枝拾金不昧故特贈金票四十圓、以爲酬謝

燒死兩幼兒
失火原因可疑
警署徹底究訊

十四日午後十一時許、市外海貓屯會南山街住戶、趙坤芳處失火、將四歲及九歲之男兒燒死、業誌前報、後據警署調查失火原因、令人難測、或係他人發火、亦未可知、事關人命、故警署對此決定嚴重究訊云

自行車窃賊落網

原籍旅順三澗堡會傳家甸子二十七番地、現住市內元町張本桐、處之前科一犯、無職之王啓文年二十一歲、賦性放蕩、無所不爲、於十三日小崗子警察署員、見其行跡可疑、當帶至署、嚴重拷問、供竊取自行車十數台、認尙有餘罪、仍在審問中

初音町火警

十六日午后零時五十分、市內初音町一八一番地、勝野愛敏宅、忽遭回祿之災、立即電知消防署、趕到現場極力撲救、一時三十分、始將火鎮滅、至於損失及原因、警署現正調查中

營口水產學校
視察團歸來

營口水產學校、於上月初由連啓程、赴仁川、門司、下關、神戶、大阪、東京等處、視察水產學校、並練習捕漁之營口水產學校學生一行十三名、已於十五日午前拂曉、仍乘該校所有之練習船大鯢號四日歸連、稍行休息豫定十六日晨、即由連出發回營云

危險地區
遮斷交通
十七日豫習
實彈之射擊

十七日午前九時半起、於星個浦賽馬塲南方豫行演習空襲、特供一般參觀、當日上午九時半至十一時半間、演習危險地遮斷交通、故六線電車停止進轉、同時旅大合乘自動車、亦行改點、而勞工車十時改爲十時半發車云

水署派船
警戒海上
豫防各民船
免遭受損失

大連水上警察署、因今十七日於星個浦臨海浴場附近海岸一帶、演習飛機投彈爆擊空中戰鬪、及高射砲射擊等、恐一般船舶、不得知之、航行危險地區、遭受損失、特派遼海丸於十七日午前五時三十分、航往星個浦海外、警戒往來之船舶、以免發生不祥云

關東廳圖書館
募集讀書標語

關東廳圖書館、爲增進日滿人之讀書力、並圖促進關心圖書館、特募集讀書宣傳標語、日滿人均有投稿的資格、但限用日本語、規定列後

一、標語爲謀讀書力之向上與增進利用圖書館、須有適切的而且能表現其內容及獨創的
一、應募範圍、關東州及滿洲國在住之日滿人、但原稿限用日本語
一、一人之應募數、只限一語
一、入選語被採用時、另加修正
一、用紙須用官制之明信片、須在表面記住所氏名（兒童生徒的住所可用學校名及學年代之）
一、審查由圖書館內審查委員會決定之
一、截止、昭和九年七月十日
一、投送處、旅順市松村町二〇關東廳圖書館標語募集係
一、發表、於昭和九年九月一日（十月一日）發給賞金入選之標語、於本年以後之圖書館週間時、在畫片及宣傳單上採用之
一、賞金、一等卅圓一人、二等十圓二人、三等五圓三人至兒童生徒之賞金代以圖書券贈呈給學校長
例語、人作書書造人、讀書可照闇心

人事

△郭習楷●郭習楷氏母堂七十●壽誕●大連市近江町福順厚主人、郭習楷、郭習階氏、爲其令堂辟太夫人、舉辦七十壽誕、於本年夏歷五月十三日、下午三時在市內泰華樓、遼東飯莊兩處舉行、慶祝典禮、郭府各地親友極多、屆時往賀者當不乏人、現正由大連市商會籌備一切中

廣播順序

六月十七日（日曜日）
△前六、〇〇　廣播體操
△前六、三〇　廣播體操
△前九、五〇　（關東州防空演習實況）於星個浦大和旅館屋上中繼現場講演、爆彈投下、空中戰鬪、機上射擊、高射砲射擊、陸軍航空兵少佐、古谷健三、神津砲兵大尉
△前一一、五〇　（奉天全日滿）滿洲演劇
△后二、二〇　野球試合實況（實業對滿俱野球定期爭覇（第四回戰）中央公園滿俱球場中繼
△后三、三〇　野球試合實況
△后六、二八　國內アナウンス
△后六、三〇　講演（第十八回國際勞働會議）在壽府國際勞働機關帝國事務所所長吉阪俊藏
△后七、〇〇　（防空之話）大連婦人團體聯合會長
△后七、一〇　（防空講演）旅順重砲兵隊長砲兵中佐北島驥子雄
△后七、三〇　（空之惡魔）
△后八、三〇　時報氣象通報
△后八、五〇　講演由宗教上所見之滿蒙政策淨土宗總本山布教師後藤瀛成

法院事項

△起　訴▽
△原告劉德山被告陳連援請求欠賬欵金二百九十五圓七角五分（六、一）

大連西崗
新昌號綢緞呢絨百貨店
電話　門市部三八四七番　批發部長四九〇四番

交夏新到
歐美流行西服料
精美閃花曼歌綃
維新雙閃梅蘭紡
時髦醬印迎春紡
特色絨花芬芳絨
美麗洋花蝴桃縐
震旦新出貝叶縐
提花奇巧回力紬
定價劃一大賤賣
歡迎顧主來參觀

緊要聲明
茲爲敝櫃店員尤忠立字品三自陽曆六月拾三日免職關於敝櫃商事上倘有影身挪移私借款項不法行爲無論發生何等事件敝櫃決不負責特此聲明
大連市財神街一番
福順昌粮棧主人啓

高級新車　司機殷勤　長途無憂　貴客歡心
大安汽車行
大連市日新街八
本小利薄　恕不掛賬　現金主義　貴客原諒
電話八七二四　八三四四番　夜間用六六〇六

募集
◎本所設備▲滿洲一▼運轉練習場有模範的練習線教師富有相當經驗特優待今次入所生的益便授業料一個月金拾圓
◎入所日期自六月十五日至六月末日
◎募集人員一百名
◎開始夜間教授一個月金拾圓
大連市星個浦
自動車運轉手養生所

敬告
新到大批棚布廉價出賣
逕啓者敝號新運到大宗各種棚布覆蓋野積倉囤等等雖經霪雨不至浸漏之慮如承賜顧價值從廉特此聲明
大連榮町二番地
同泰盛鐵行啓
電話三五〇三番

文具書筆購者福音
啓者敝號各種書籍學校用品文類器具應有俱備精工督造加料各樣水筆及管料零售批發價廉克已賜顧者曷勝歡迎
淨尾大狼毫每支洋五毛
魁筆每支洋三毛
黑池蚊龍每支洋二毛
古黑天香每支洋二毛
盍內細直峰羊毫每支洋四毛
長峰羊毫每支洋二毛
中楷羊毫每支洋一毛
各種管料一概批發
龍跳天門每支洋三毛五
湖筆每支洋二毛五
加料小大由之每支洋二毛
冬紫毫每支洋一毛五
細長峰羊毫每支洋二毛五
淨尾羊毫每支洋二毛
小楷羊毫每支洋一毛
電話七六八四
大連西崗子得勝街十九番地
同聚湧書店

廣告
本工場專造各種玻璃器具料盃料碟紅大小瓶類坐掛罩燈一概俱全零售批發定期不悞倘蒙惠顧不勝歡迎
地址大連市榮町二番地（鐵道北西崗東關街）
南滿洲硝子會社
電話五七四〇番

銅板紙　各牌連史紙　電光紙
片料紙　同更紙　牛皮紙
硫酸紙　同染料紙　毛邊紙
黃厚紙　各色玻璃紙　包裝紙
煙捲紙　同有光紙　模造紙
學校文具事務用品倘蒙惠顧不勝歡迎
大連市大龍街四四
天泰祥紙店
長電話三三二七

春風艷冶韶景鮮妍應時運到最流行之新式衣料種類極多花色猶全寰球雜貨搜備甚齊並代售好立克牛奶粉麥精魚肝油誠爲滋養上品一切貨物定價低廉如蒙惠顧曷勝歡迎
大連市浪速町
協茂盛綢緞莊謹啓
電話長四六三三　五四五三　四九八八番
分號　奥町五十四番地
協茂東綢緞店
電話五〇四七番

精美新花梅蘭紗
橫羅襲面花毛葛
維新寶塔景星綢
大連西崗子
永生福紬緞百貨店
電話門市八二一四一●批發七三九四
摩登花菇連裡緞
最美麗男女草帽
天天廉價大賤賣

醫療器械
理化學器械
膠皮製品
玻璃器
度量衡
計量器
醫療磁器
繃帶材料
製作直輸出
輸入商
諸官衙御用
T.M
合資會社　村谷洋行
大連市浪速町一丁目三番地
電話長五六三番
振替大連三九七〇番

金銀首飾齊全歡迎主顧參觀送禮金銀器皿特別減價貢献意在薄利多賣物美手工尤廉
大連西崗大龍街三二一番
麗華金店
電話八五二四番

服料豐富。式樣新頴。工藝精巧。價格低廉。製作敏捷。定期不誤。
大連市監部通一〇五番地
會源洋服店
電話七〇九三番

新式簿記招函授生
校課方法、通信、教授、學者自宅獨習、畢業日期三個月速成考試及格發給證書、全期學費國幣拾圓講義費在內、年齡不拘男女兼收
索閱章程請附郵票壹分寄新京滿洲郵政局私函信箱第二號交本會即寄詢問事件請寄新京滿洲郵政局私函信箱第三號郵覆
駐京　大連銀行簿記講習會

地址大連街裏奥町
公　宏濟大舞臺　記
電話二二七二五番
五月初六禮拜日日夜開演
◁日戲▷
五六本雷峰塔　二本八仙得道
◁夜戲初次開演▷
七八本雷峰塔　廿七本彭公案
◁本台預告▷
三本八仙得道（明夜准演）（各界請早駕）

經濟

倫敦大條期現及紐約孟買均落 日美稍提中美不動

據本報十六日專電、海外市況、倫敦大條期現俱報落、查現市為十九便士十六分之十三、期市十九便士十八分之七、紐約亦報落、為四十五仙、孟買亦告跌、為五十五盧比、外國匯兌日美提六仙、為卅弗六仙、中美不動、仍為卅三弗卅七仙、美英昂騰為五弗五仙、英美五弗四仙七分五、日英一志二片三十二分之九、中英一志三片八分七、英法七十六佛四〇云

新京六月上旬貨物發送量

六月上旬新京鐵道事務所管內之社外貨物發送噸數及與去年比較如左（單位噸）

品目種別	本年六月上旬	去年同期
社線	四二、〇三三	三三、〇〇四
牛齊方面	五、六六〇	五、四七三
濱北及拉賓線	一七、三三九	—
北滿線	六、二四一	三六、二二七
京圖線	八、一八九	五、九〇〇
合計	七九、四八一	八〇、八九八
大豆	四一、四六一	四五、五〇五
其他豆類	六〇〇	—
高粱	六、一七六	四、〇二一
玉蜀黍	一、五二一	八六九
粟	二、六七四	二、二九一
其他穀類	四、四四〇	三、九四一
豆油	三六八	一〇七
豆餅	三、三〇二	三、〇四四
木材	一〇、〇〇四	三、二七七
軍需品	四、六五三	四、七七六
其他	二三、七二四	一六、一九一

德宣言停付外債罪在聯合各國 德銀總裁夏哈特之聲述

柏林十六日電訊、德國國立銀行總裁夏哈特博士、十四日夜、詳細說明其緩付外債之不得已之情形、特別非難世界大戰後十餘年間、舊聯合各國之政策茲誌其所述如左

德國政府今日對全部外債宣言支付猶豫者、正係舊聯合各國對德國所取政策之必然的結果、在債權諸國、不得不謂其自業自得、聯合各國、藉凡爾賽條約剝奪德國之對外投資、而將其職務創盡、且各國更故意實行減低通貨之平價以阻止德國商品之進出海外、是以關於此次之宣言支付猶豫、其罪應在於聯合各國、並無非難德國政府之理由云

中央銀行發行額

六月三日起至十日滿洲中央銀行之發行額如左

紙幣發行額	一〇四、五〇八、三八〇、一〇
準備額	六〇、一七九、六九〇、〇一
保證額	四四、三二八、六九〇、〇九
鑄幣發行額	一〇、四八〇、五八七、一四

海產豐收售價廉

錦縣城南渤海以西海口、夏季廉品以快魚為大宗、本年入夏收額多於往昔、每日車運驢馱、赴錦縣售賣者、不絕於途、因之行價漸跌、茲詢現價網魚百斤八元、鉤魚百斤十元云

法對德貨輸入者將以特稅對抗 意在保護楊賓兩債所有者

巴黎十六日電訊、對於德國國立銀行之忽然宣言停付外債、相信法國政府、將對德國貨輸入業者、徵收特別稅以對抗之、即法國輸入德貨之際、對於向德國付款課以特別稅、查此案意在保護楊賓斯兩公債之所有者云

日由澳洲輸入貨物呈入超

東京訊、日澳通商關係日本昨(昭和八年)年度輸出五千百四十一萬六千元、輸入則二億四百五十八萬六千元、日本入超額數約一對四之比例、如斯輸入超過之貿易、由貿易均衡趣旨言、之向其要求講適當矯正策、乃屬當然、又澳洲政府對日貨如綿布絹人絹織物陶磁以及雜貨等項、未識今後將以何等範圍增加其輸入額、此際日政府因鑒於通商關係之爭均化結局將能增進日澳親善關係故擬先聽取澳洲政府之意見、又為調整貿易如澳方之意嚮判明時、則村井總領事自赴任以來、曾作數度打折衝之懸案、日澳通商協定大體亦可望成立、隨之亦可打開從來兩國間之無條約關係、以此廣田擬就交換公使及文化等問題交換意見、聞列山預定在京勾留兩星期、就兩國間親善關係之根本問題進行諒解、至於具體的諸問題、似留於後日之交涉云

自產牲畜不徵稅

綏中縣公署、頃奉稅務監督署令開、查前各稅局、嚴查牲畜稅、係指賣者而言、對於自產之牲畜、概不徵稅、仰遵即飭屬知照等因、溫執精縣長奉令後、已於昨日、四貼佈告、俾闔縣人民、一體知照云

本版啓事

十六日為端陽節本埠及滿洲

商情

國內各取引所均休市一日故無行市

電報匯兌（十六日）

倫敦銀塊	一九便士十六分三
同期市	一九便士十八分七
紐約銀塊	四五仙〇分〇
孟買銀塊	五五留比八分一
英美匯兌	五弗〇五仙〇分〇
日美匯兌	三〇弗〇六
中美匯兌	三三弗三七

▲美棉

現貨	一二仙一五
七月	一二仙一三
十月	一二仙一八
十二月	一二仙二八
一月	一二仙三五
三月	一二仙四四
五月	一二仙五四

▲印度棉花　奔哥爾　伯牢其　奧姆拉　[illegible]

▲神戶日美（買）三〇弗六分一　▲神戶日英（買）一志二片三二分九

商品市場（十六日前場）

▲大阪三品（前場開盤　後場收）六月　七月　八月　九月　十月　十一月　十二月　[illegible]

▲大阪棉花　現貨　定期　開盤　收盤　[illegible]

▲大阪期米　現　中　期　開盤　收盤　[illegible]

（十六日後場）

▲大阪三品（前場開盤　後場收）六月　七月　八月　九月　十月　十一月　十二月　[illegible]

▲大阪棉花　現貨　定期　開盤　收盤　[illegible]

▲大阪期米　現　中　期　開盤　收盤　[illegible]

▲東京米期　現　中　期　開盤　收盤　[illegible]

▲同短期　五品期　新期　東新期　[illegible]

▲大連股票　[illegible]

▲神戶豆餅　六月　七月　八月　[illegible]

▲仁川期米　現　中　期　開盤　收盤　[illegible]

▲東京期米　現　中　期　開盤　收盤　[illegible]

▲橫濱生絲　前一節　前二節　[illegible]

▲仁川期米　現　中　期　開盤　收盤　[illegible]

▲印度麻袋　六月　七月　八月　九月　十月　十一月　[illegible]

北地行市（十六日前場）

▲奉天奉票對金票　▲奉天國幣對鈔票　▲奉天國幣對金票　國幣（奉天）現貨　定期　高　[illegible]

▲開原國幣對金票　▲新京國幣對金票　▲哈爾濱國幣對金票　[illegible]

安東　平銀　現貨　近期　遠期　高　[illegible]

哈爾濱大豆　六月　七月　八月　九月　[illegible]

同小麥　六月　七月　八月　九月　[illegible]

▲公主嶺國幣對金票　[illegible]

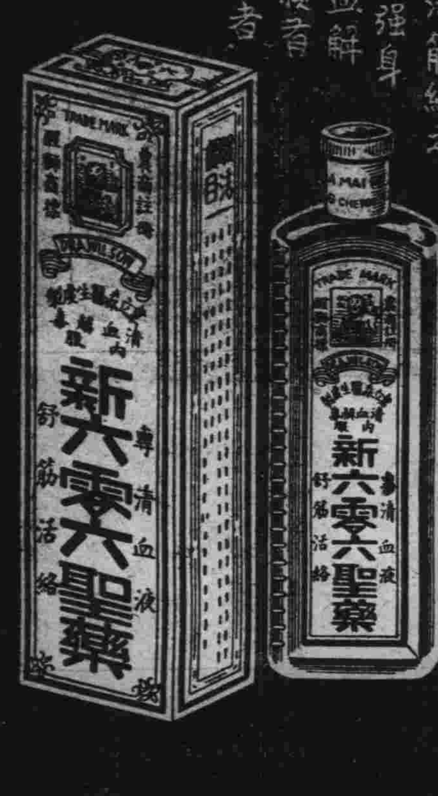

梅毒特效劑 惟有內服 新六〇六聖藥 為花柳病獨一之救星

斯藥為治花柳梅毒入血善解蘊毒掃除血中毒質更有化熱理濕行氣血活筋絡之奇效詢為強身育力之清血解毒良劑願有患花柳病者急速治之既除己身之害且免累及子孫

主治：楊梅結毒　膿瘡潰爛　五淋白濁　下疳橫痃　筋骨疼痛　疔瘡疥癬　魚口便毒　濕疹熱斑　赤白帶下　子宮內爛　小兒胎毒　潰瘡瘻爛　週身酸痛　遍体癰瘓　惡瘡惡癤　瘰癧癩癬　諸皮膚病　諸般潰爛

總行 山東煙台 華美大藥房　分行 大連 華美大藥房　及各埠藥房均有代售

平肝和胃 止痛運氣 肝氣新藥

此藥係用最新化學分析取其精華其質無臭無味藥性和平成效卓著決無副作用之弊

肝胃氣痛 俗稱心痛其實在肝胃與心臟無關得病原因不外食積氣阻所致 痛時 或如刺如絞或日夜不止定或時痛時止或食後作痛

能平肝健胃止痛運氣消滯利濕 此藥功

口苦作酸嘔吐清水食積氣滯面黃腹脹胸膈痞痛噯氣嘈雜不思飲食胸悶鬱結腹滿痞痛大便秘結等症

此藥對於急性慢性腸胃病均有卓效如腸胃衰弱下痢瀉肚不止消化不良飲食中毒服之神效此藥無病常服健胃消食增益全身血液精力體力安眠解熱其實效之神有意想不到之靈驗

肝氣新藥每盒定價大洋二元每打廿圓外埠函購郵費在內

總行上海新生製藥公司　滿洲總代理奉天小西關祠堂前　大生藥房

滿洲國自動電話三四七二號　大連市西崗街總代理店　康德記源棧藥房

先施雪花香

代理處大連西崗協源茂　浪速町義康號　營口先施分莊啓

双美人牌牙粉

世界的品質　近代的香味

強齒長命　保護齒牙

東京・大阪　中山太陽堂本店謹製

大連汽船出帆

船名	開往	日期
▲青島丸	●開往青島上海	六月十八日
▲大連丸		六月二十日
▲奉天丸		六月廿三日
▲長平丸	●開往天津（天津潮航）	六月十七日
▲天津丸		六月二十日
▲長平丸		六月廿二日
▲清通丸	●開往安東	六月二十日
▲龍平丸	●開往龍口登州府行	六月十八日
▲山西丸	●開往基隆高雄	六月廿五日
▲山東丸		七月四日
▲河北丸	●開往新潟伏木敦賀	六月廿六日
▲河南丸	●開往芝罘清津雄基	七月六日
▲遼河丸	●開往營口	七月三日
▲河北丸		六月二十日
▲煙台丸	●開往阪神	六月廿四日

大連汽船株式會社　專屬貨客經理店　大連市敷島町　電話七八六八・七　阪神航路　專屬貨物經理　澤山兄弟商會　電話五二六五、四八一六　台灣航路荷客取扱店　大連敷島町　丸二商會　乘船切符發賣所大連伊勢町　ジャパンツーリスト・ビューロー　大連案內所　電話五五四五番

大阪商船出帆

船名	開往	日期
▲哈爾濱丸	●開往門司神戶大阪	六月十八日
▲烏拉爾丸		六月二十日
▲鳥克馬丸		六月廿二日
▲烏蘇利丸		六月廿三日
▲貝加爾丸		六月廿五日
▲西亞得爾丸		六月廿六日
▲扶桑丸		六月廿八日
▲亞米利加丸	●開往上海福州基隆高雄	（入埠中）
▲長沙丸		六月廿一日
▲福建丸		七月五日
▲盛京丸		七月十二日
▲白山丸	●開往天津	六月廿三日
▲日東丸		七月一日
▲第一東洋丸		七月九日
▲第一東洋丸	●開往橫濱（掛今治）	六月二十日
▲白山丸		六月廿八日
▲日東丸		七月六日

大阪商船株式會社大連支店　電話四一三七番

惠通行出帆

船名	開往	日期
▲利通號	●開往威海	六月十九日
▲昌平丸	●開往芝罘	六月十七日
▲鼎平丸	●開往門宇尾今	六月三十日
▲神祐丸	●開往安東	六月 日

電話　六一一八番　三八五一番

日清汽船大連出帆

船名	開往	日期
▲華山丸	●開往上海青島香港廣東	六月十九日
▲唐山丸		六月廿六日
▲廣山丸		七月一日

政記輪船出帆

船名	開往	日期
▲公利號	●開往威海	六月十七日
▲春利號	●開往龍口	六月十八日
▲永利號	●開往芝罘	六月十七日
▲順利號	●開往香港廣東	六月十七日
▲成利號	●開往上海	六月十七日

阿波共同汽船大連出帆

船名	開往	日期
▲十六共同丸	●開往芝罘威海衛青島	六月十九日
▲卅六共同丸	●開往芝罘威海衛仁川	六月廿三日
▲長山丸	●開往仁川鎮南浦	六月廿一日
▲長山丸	●開往天津	六月廿七日
▲第十八共同丸	●開往芝罘	六月十八日

阿波國共同汽船株式會社大連支店

王仁眼科醫院

大連市西通六十四番地　電話六七五二號

地址在常盤橋西廣場電車道中間路北便是

奉送 女子赤白帶下五淋白濁的

救皇來蘇草

方子五淋白濁、女子赤白帶下、倘或忽不治、不但身體虛弱、乏副猶為堪虞、市下療治淋症白帶之藥物甚多、惟藥性劇烈者、服之則有倒提內蘊之虞、後患更不堪設想、一來蘇草一乃婆羅洲特產、藥性純和平、治淋治帶、維有特殊功效、本園種植以來、遠近患者爭相索服、莫不立愈、曾奉內務部暨奉天市政化驗、認為確有奇效、特頒給證書、惟近年來索者日多、不得不酌收藥本、以資挹注、明書、每服收大洋七角、剪報來購買一齊送一、外埠郵費加一、服用能延年益壽、奉天西關外上海春暉藥草植物園啓△滿洲總代理處、大連西崗子德記全棧北頭香村大藥房　電話三七四七號

感謝耳病治愈之靈藥

愚患耳病數年經各著名醫院均未治愈近經友人介紹匯寄現洋四元向奉天小南門裏（鍾鼎居）購買鍾鼎氏治耳萬靈油四瓶依法調治未旬日間將耳內膿血潰爛腥臭聾聵等病一概治愈感該藥救我頭部數年疾苦不啻救我重生特登報端以表謝忱

永吉河南街趙秉鈞感謝